ಶ್ರೀಚಕ್ರ ಜ್ಞಾನೇಶ್ವರ್

30

ನಿಜವಾದ ದೈವತ್ವ

ದೇವರುಗಳು ಮತ್ತು ಬ್ರಹ್ಮಾಂಡ ಶಕ್ತಿಯ ಅದ್ಭುತ ರಹಸ್ಯಗಳು,
ಬ್ರಹ್ಮಾಂಡ ಶಕ್ತಿಯನ್ನು ದೇವರೆಂದು ಪರಿಗಣಿಸುವ ಮಾನವರ ನಂಬಿಕೆಗಳು,
ಮಾನವ ಆತ್ಮಗಳು ಮತ್ತು ದೈವಿಕ ಆತ್ಮಗಳ ವಿವಿಧ ಸ್ಥಿತಿಗಳು

- ವೈಜ್ಞಾನಿಕವಾಗಿ ಹಿಂದೆಂದೂ ಹೇಳಿಲ್ಲ -

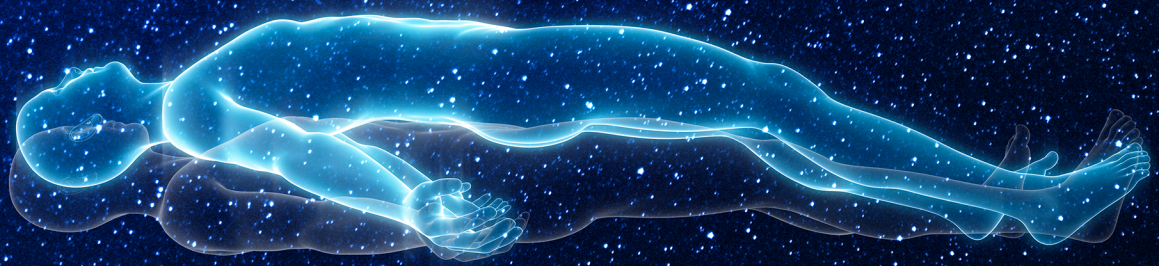

ಸಂಪುಟ - I

ಶ್ರೀಚಕ್ರ ಜ್ಞಾನೇಶ್ವರ್

ನಿಜವಾದ ದೈವತ್ವ

ದೇವರುಗಳು ಮತ್ತು ಬ್ರಹ್ಮಾಂಡ ಶಕ್ತಿಯ ಅದ್ಭುತ ರಹಸ್ಯಗಳು,

ಬ್ರಹ್ಮಾಂಡ ಶಕ್ತಿಯನ್ನು ದೇವರೆಂದು ಮಾನವರ ನಂಬಿಕೆಗಳು,

ಮಾನವ ಆತ್ಮಗಳು ಮತ್ತು ದೈವಿಕ ಆತ್ಮಗಳ ವಿವಿಧ ಸ್ಥಿತಿಗಳು

- ವೈಜ್ಞಾನಿಕವಾಗಿ ಹಿಂದೆಂದೂ ಹೇಳಿಲ್ಲ -

ಸಂಪುಟ I

Copyright © 2022 by Srichakra Gnaneswar

India copyright - Registration number: L- 99949/2021 dated 01/03/2021
Revised content is registered in Diary number: 20921/2022-CO/L dated 06/10/2022
USA copyright - Registration number: TXu 2-213-848 dt: July 15, 2020 & 1st Revision:1-12020609321 dt: 6/16/2021, 2nd Revision: 1-12020488571 dt: 12/12/2022
UK copyright - Registration number: 284735642 dt: 16/07/2020 & updated 10/12/2022

All rights reserved. No part of this book may be used or reproduced by any means, graphic, electronic, or mechanical, including photocopying, recording, taping or by any information storage retrieval system without the written permission of the author except in the case of brief quotations embodied in critical articles and reviews. The True Divinity collection of books may be ordered through booksellers or by contacting:

ONLINE POINT PRIVATE LIMITED,
33, Ramanujam Street, T. Nagar, Chennai-600017, Tamil Nadu, India,
www.thetruedivinity.com, Email: thetruedivinity@gmail.com, Ph: +91- 7418248999

Disclaimer: Because of the dynamic nature of the Internet, any web addresses or links contained in this book may have changed since publication and may no longer be valid. The views expressed in this work are solely those of the author and do not necessarily reflect the views of the publisher, and the publisher hereby disclaims any responsibility for them. The contents of this book are entirely based on the personal experiences and knowledge of the author about various gods, cosmic energy, their powers and characteristics, etc., and derived from the author's insight that he gained by following his inner consciousness and through the guidance from various ancient gods by performing Fire rituals. The principles prescribed herein are not intended to criticize or demotivate any caste, creed, faith, cult, race, belief, customs, rites, and ritual practices. They are not against any spiritual leaders of any persuasion whatsoever. It is up to the individuals' discretion to accept or ignore the concepts explained in this book. The author and publisher assume no responsibility if anyone may feel harmed, hurt, intimidated, or insulted in any manner whatsoever by the contents of this book. This book aims to help humanity upgrade their worship methods to obtain efficient blessings from cosmic energy and the gods in life and the afterlife. Any people depicted in stock imagery provided by Getty Images are models, and such images are being used for illustrative purposes only. Certain stock imagery © Getty Images.

ISBN: 978-93-92892-48-6 (Hardcover)
ISBN: 978-93-92892-47-9 (Paperback)
ISBN: 978-93-92892-42-4 (eBook)

First Edition: 2023

ಸಂಪುಟ I

(1) ದೇವರು ಯಾರು? - ಬ್ರಹ್ಮಾಂಡ ಶಕ್ತಿ ಅಥವಾ ಶಾಶ್ವತ ಮಾನವ ಆತ್ಮಗಳು

(2) ಬ್ರಹ್ಮಾಂಡ ಶಕ್ತಿಯನ್ನು ದೇವರು ಎಂದು ಮಾನವರ ನಂಬಿಕೆಗಳು

(3) ಅವರ ಶಾಶ್ವತ ಜೀವನದಲ್ಲಿ ದೇವರ ಬ್ರಹ್ಮಾಂಡ ಶಕ್ತಿಗಳು

(4) ಬ್ರಹ್ಮಾಂಡ ಶಕ್ತಿ ಕಣದ ಸಾಮರ್ಥ್ಯಗಳು - ಕಂಪನಗಳು ಮತ್ತು ಪ್ರತಿಫಲನಗಳು

(5) ಬ್ರಹ್ಮಾಂಡ ಶಕ್ತಿಯ ಕಂಪನಗಳಿಂದ ದೇವರ ಹೆಸರುಗಳು - ತ್ರಿಮೂರ್ತಿ ಮತ್ತು ಇತರ ದೇವರುಗಳು

(6) ಮಾನವ ಆತ್ಮಗಳ ವಿವಿಧ ಸ್ಥಾನಮಾನಗಳು ಮತ್ತು ದೈವಿಕ ಆತ್ಮಗಳ ಶ್ರೇಣೀಕರಣ

ಸಂಪುಟ II

(7) ಮನುಕುಲಕ್ಕೆ ಅನೇಕ ದೇವರುಗಳ ಪ್ರಾಮುಖ್ಯತೆ

(8) ದೇವತೆಗಳು ವಾಸಿಸಲು ದೇವಾಲಯಗಳು ಮತ್ತು ಅವುಗಳ ಬ್ರಹ್ಮಾಂಡ ಶಕ್ತಿ ಸೌಲಭ್ಯಗಳು

(9) ವಿಗ್ರಹಾರಾಧನೆಯಲ್ಲಿ ಬ್ರಹ್ಮಾಂಡ ಶಕ್ತಿಯ ಪ್ರತಿಬಿಂಬಗಳು

(10) ನುರಿತ ಪ್ರಾಚೀನ ದೇವತೆಗಳ ಆರಾಧನೆಯಲ್ಲಿ ಬ್ರಹ್ಮಾಂಡ ಶಕ್ತಿಯ ಪ್ರತಿಬಿಂಬಗಳು ಮತ್ತು ಕಂಪನಗಳು

(11) ಸರ್ವೋಚ್ಚ ಮಾತೃ ದೇವತೆಯ ಪೂಜೆ (ಆದಿ ಪರಾಶಕ್ತಿ)

(12) ಸ್ತ್ರೀ ದೈವಿಕ ಆತ್ಮಗಳ ಪೂಜೆ (ದಶಾ ಮಹಾ ವಿದ್ಯಾ ಮತ್ತು ಶಕ್ತಮ್)

(13) ರಕ್ಷಣಾತ್ಮಕ ದೇವರುಗಳು, ಗ್ರಾಮ ದೇವರುಗಳು, ಕುಲ ದೇವತೆಗಳು ಮತ್ತು ಪೂರ್ವಜರ ಪೂಜೆಗಳು

(14) ಒಂಬತ್ತು ಗ್ರಹಗಳು ಮತ್ತು ಅವುಗಳ ಬ್ರಹ್ಮಾಂಡ ಶಕ್ತಿ ಪೂಜೆ (ಸೌರಮ್)

(15) ದೇವತೆಗಳು ಮತ್ತು ದೇವಾಲಯಗಳೊಂದಿಗೆ ಮಾಡಬೇಕಾದ ಮತ್ತು ಮಾಡಬಾರದ ಕೆಲಸಗಳು

ಸಂಪುಟ III

(16) ದೈವಿಕ ಆತ್ಮಗಳಿಗೆ ಶಕ್ತಿ ತುಂಬಲು ಅಗ್ನಿ ಆಚರಣೆಗಳು (ಅಗ್ನಿ ಪೂಜೆ)

(17) ದೈವಿಕ ಪ್ರಾಣಿಗಳು, ಚಿಹ್ನೆಗಳು ಮತ್ತು ಮನೆಯ ಪ್ರಾರ್ಥನಾ ಕೋಣೆಯ ಮೇಲೆ ಬ್ರಹ್ಮಾಂಡ ಶಕ್ತಿಯ ಪ್ರಭಾವ

(18) ಭಕ್ತರನ್ನು ಆಶೀರ್ವದಿಸುವಲ್ಲಿ ದೇವರ ಬ್ರಹ್ಮಾಂಡ ಶಕ್ತಿಗಳು

(19) ದೇವಾಲಯಗಳಲ್ಲಿ ಅನುಚಿತ ಆಚರಣೆಗಳು ಮತ್ತು ಮರೆತುಹೋದ ರಕ್ತ ಯಜ್ಞಗಳು

(20) ಎಲ್ಲಾ ಪೂಜಾ ಸ್ಥಳಗಳಲ್ಲಿ ದೇವತೆಗಳು ವಾಸಿಸಬಹುದೇ?

(21) ದೈವತ್ವ ಮತ್ತು ಆಧ್ಯಾತ್ಮಿಕತೆಯ ನಡುವಿನ ವ್ಯತ್ಯಾಸ

(22) ದೇವರುಗಳನ್ನು ಹೊರತುಪಡಿಸಿ ಇತರ ಆರಾಧನೆಯ ಮೇಲೆ ಬ್ರಹ್ಮಾಂಡ ಶಕ್ತಿಯ ಪ್ರಭಾವಗಳು

(23) 'ಮೋಕ್ಷ' ಮತ್ತು 'ನಾನು ಯಾರು' ಎಂಬುದರ ಕುರಿತು ತಿಳಿಯಲು ಮಾನವನ ಹುಡುಕಾಟ - ಸತ್ಯ

(24) ಮಾನವನ ಮೆದುಳು ಮತ್ತು ಅದರ ಬ್ರಹ್ಮಾಂಡ ಶಕ್ತಿಗಳು

(25) ಮಾನವ ಆತ್ಮದ ರಚನೆ ಮತ್ತು ಅದರ ವಿವಿಧ ಸ್ಥಿತಿಗಳು

ಸಂಪುಟ IV

(26) ಸಾವಿನ ಆಚರಣೆಗಳು ಮತ್ತು ಮಾನವ ಆತ್ಮಗಳ ಮೇಲೆ ಅವುಗಳ ಶಕ್ತಿಯ ಪರಿಣಾಮಗಳು

(27) ದೈವತ್ವಕ್ಕೆ ಸಂಬಂಧಿಸಿದ ತಪ್ಪಾಗಿ ನಿರ್ದೇಶಿಸಿದ ನಂಬಿಕೆಗಳು

(28) ನಿಜವಾದ ಜ್ಞಾನೋದಯ ಮತ್ತು ಮಾನವ ಜೀವನದ ಅಂತಿಮ ಗುರಿ

(29) ಕರ್ಮ, ಶಾಪ ಮತ್ತು ವಿಧಿ ಹೇಗೆ ಕೆಲಸ ಮಾಡುತ್ತವೆ?

(30) ಅತೀಂದ್ರಿಯ ವಿಜ್ಞಾನಗಳ ಮೇಲೆ ಬ್ರಹ್ಮಾಂಡ ಶಕ್ತಿಯ ಪರಿಣಾಮಗಳು - ತಾಂತ್ರಿಕ ಮತ್ತು ಜ್ಯೋತಿಷ್ಯ

(31) ಕಟ್ಟಡಗಳ ಒಳಗೆ ಬ್ರಹ್ಮಾಂಡ ಶಕ್ತಿಯ ಹರಿವು ಮತ್ತು ಅದರ ಪರಿಣಾಮಗಳು - ವಾಸ್ತು

(32) ನಾಮಶಾಸ್ತ್ರ, ಸಂಖ್ಯಾಶಾಸ್ತ್ರ, ಮತ್ತು ರತ್ನಶಾಸ್ತ್ರ

(33) ದೇವಾಲಯಗಳ ಅವಶ್ಯಕತೆಗಳು ಮತ್ತು ನಿಮ್ಮ ಆತ್ಮವನ್ನು ದೇವಾಲಯದಲ್ಲಿ ಹೇಗೆ ಇರಿಸುವುದು ನಿರ್ಣಯ

ಮುನ್ನುಡಿ

ಮಾನವರು ದೇವರು ಎಂಬ ಪದವನ್ನು ರಚಿಸಿದ್ದಾರೆ. ಬ್ರಹ್ಮಾಂಡವು ಅದನ್ನು ದೇವರು ಎಂದು ಕರೆಯಲು ಹೇಳಲಿಲ್ಲ. ನಾವು ಯಾರನ್ನಾದರೂ ಅಥವಾ ಯಾವುದನ್ನಾದರೂ ಪೂಜಿಸಬಹುದು ಅಥವಾ ದೇವರೆಂದು ಕರೆಯಬಹುದು. ಕೆಲವು ಜನರು ವಿಭಿನ್ನ ಶಾಶ್ವತ ಮಾನವ ಆತ್ಮಗಳನ್ನು ದೇವರೆಂದು ಪೂಜಿಸುತ್ತಾರೆ, ಮತ್ತು ಇನ್ನು ಕೆಲವರು ಗ್ರಹಗಳ ವಿಕಿರಣ ಅಥವಾ ಭೂಮಿಯ ಶಕ್ತಿಯ ಐದು ಅಂಶಗಳಾದ ಗಾಳಿ, ಬೆಂಕಿ, ನೀರು ಮುಂತಾದ ಪ್ರಕೃತಿಯಲ್ಲಿನ ಬ್ರಹ್ಮಾಂಡ ಶಕ್ತಿಯ ವಿವಿಧ ರೂಪಗಳನ್ನು (ಅಂದರೆ, ಪರಮಾಣು ಕಣಗಳು) ದೇವರೆಂದು ಪೂಜಿಸುತ್ತಾರೆ. ಈ ಎಲ್ಲಾ ದೇವರುಗಳು ಅಂದರೆ, ದೇವರುಗಳಾಗಿ ಶಾಶ್ವತ ಮಾನವ ಆತ್ಮಗಳು ಮತ್ತು ಬ್ರಹ್ಮಾಂಡ ಶಕ್ತಿಯು ತಮ್ಮ ಶಕ್ತಿಗಳ ಮೇಲೆ ನಿರ್ಬಂಧಗಳನ್ನು ಹೊಂದಿವೆ. ಈ ಪುಸ್ತಕವು ನಮ್ಮ ಮಾನವ ಜೀವನದಲ್ಲಿ ಮತ್ತು ಆತ್ಮಗಳ ಮರಣಾ ನಂತರದ ಶಾಶ್ವತ ಜೀವನದಲ್ಲಿ ನಮ್ಮ ಸುತ್ತಲಿನ ಶಾಶ್ವತ ಮಾನವ ಆತ್ಮಗಳು ಮತ್ತು ಬ್ರಹ್ಮಾಂಡ ಶಕ್ತಿ ಕಣಗಳ ಶಕ್ತಿ ಬೆಂಬಲವನ್ನು ಹೇಗೆ ಪರಿಣಾಮಕಾರಿಯಾಗಿ ಬಳಸುವುದು ಎಂಬುದನ್ನು ವಿವರಿಸುತ್ತದೆ.

ಶಾಶ್ವತ ಮಾನವ ಆತ್ಮಗಳನ್ನು ದೇವರಂತೆ ಪೂಜಿಸುವುದು:

ಸಾವಿರಾರು ಉದ್ಯೋಗಿಗಳನ್ನು ಹೊಂದಿರುವ ಪ್ರಮುಖ ಕೈಗಾರಿಕೋದ್ಯಮಿ ಮತ್ತು ಕೆಲವು ಕೆಲಸಗಾರರನ್ನು ಹೊಂದಿರುವ ಸಣ್ಣ ಅಂಗಡಿ ಮಾಲೀಕರನ್ನು ಅವರ ಉದ್ಯೋಗಿಗಳು ಬಾಸ್ ಎಂದು ಕರೆಯಬಹುದು. ಈ ಇಬ್ಬರು ಮೇಲಧಿಕಾರಿಗಳ ಸ್ಥಾನವನ್ನು ಅವರ ಜ್ಞಾನ, ಸಾಮರ್ಥ್ಯ, ಅವರ ಅಡಿಯಲ್ಲಿರುವ ಕೆಲಸಗಾರರು, ಸಂಪತ್ತಿನ ಸ್ಥಿತಿ ಇತ್ಯಾದಿಗಳ ಆಧಾರದ ಮೇಲೆ ನಿರ್ಣಯಿಸಲಾಗುತ್ತದೆ. ಅದರಂತೆಯೇ, ದೈವಿಕ ಆತ್ಮಗಳ (ಅಂದರೆ, ಶಾಶ್ವತ ಮಾನವ ಆತ್ಮಗಳು) ದೈವಿಕ ಸ್ಥಾನಮಾನವೂ ಬದಲಾಗುತ್ತದೆ. ಜನರು ವಿವಿಧ ದೇವರುಗಳನ್ನು ಅವರ ಬ್ರಹ್ಮಾಂಡ ಶಕ್ತಿ-ನಿರ್ವಹಣಾ ಕೌಶಲ್ಯಗಳು ಮತ್ತು ಅವರ ದೈವಿಕ ಅನುಯಾಯಿಗಳ ಆಧಾರದ ಮೇಲೆ ವಿವಿಧ ದೈವಿಕ ಹೆಸರುಗಳು / ಶೀರ್ಷಿಕೆಗಳ ಅಡಿಯಲ್ಲಿ ಪೂಜಿಸುತ್ತಾರೆ. ಮರಣಾನಂತರದ ಜೀವನದ ಉಳಿವಿಗಾಗಿ, ಮಾನವ ಆತ್ಮಕ್ಕೆ ಈ ಕೆಳಗೆ ಉಲ್ಲೇಖ ಮಾಡಿರುವಂತೆ ಯಾವುದಾದರೂ ದೇವರ ಬೆಂಬಲ ಬೇಕು (ಅಂದರೆ, ದೇವಾಲಯಗಳಲ್ಲಿ ವಾಸಿಸುವ ಶಾಶ್ವತ ಮಾನವ ಆತ್ಮಗಳು).

1. ಭಾರತದಲ್ಲಿ, ಪ್ರಾಚೀನ ಶಾಶ್ವತ ಮಾನವ ಆತ್ಮಗಳನ್ನು ತ್ರಿಮೂರ್ತಿ ದೇವತೆಗಳು (ಭಗವಾನ್ ಶಿವ, ಭಗವಾನ್ ಮಹಾ ವಿಷ್ಣು, ಭಗವಾನ್ ಬ್ರಹ್ಮ) ಎಂದು ಕರೆಯಲಾಗುತ್ತದೆ. ಅವರ ಅಡಿಯಲ್ಲಿ ವಿಶಾಲವಾದ ದೈವಿಕ ವಂಶಾವಳಿ ಇದೆ, ಅಲ್ಲಿ ಈಶ್ವರ ದೇವರುಗಳು, ಭಗವಾನ್ ಗಣಪತಿ, ಭಗವಾನ್ ಮುರುಗರ್, ಭಗವಾನ್ ರಾಮ, ಭಗವಾನ್ ಕೃಷ್ಣ ಮುಂತಾದ ಅನೇಕ ಮಾನವ ಆತ್ಮಗಳನ್ನು ತಮ್ಮ ಪ್ರಧಾನ ಪರಿವಾರದ ದೇವರುಗಳಾಗಿ ಉತ್ತೇಜಿಸಲಾಗುತ್ತದೆ.

2. ತ್ರಿಮೂರ್ತಿ ದೇವತೆಗಳ ಅಡಿಯಲ್ಲಿ ಪರಿವಾರ ದೇವತೆಗಳಾಗಿ ದೈವಿಕ ಬಿರುದುಗಳೊಂದಿಗೆ ಪೂಜಿಸಲ್ಪಡುವ ಶಾಶ್ವತ ಮಾನವ ಆತ್ಮಗಳೆಂದರೆ ಕಾಲ ಭೈರವರ್, ಚಂಡಿಕೇಶ್ವರ, ಗರುಡಾಳ್ವಾರ್ ಇತ್ಯಾದಿ.

3. ಶಾಶ್ವತ ಸ್ತ್ರೀ ಆತ್ಮಗಳನ್ನು ಅಮ್ಮನ್, ದೇವಿ, ಅಂಬಲ್, ಮಾತಾ ಮುಂತಾದ ದೈವಿಕ ಬಿರುದುಗಳೊಂದಿಗೆ ಪೂಜಿಸಲಾಗುತ್ತದೆ ಮತ್ತು ಸರ್ವೋಚ್ಚ ತಾಯಿ ದೇವತೆಯನ್ನು ಆದಿ ಪರಾಶಕ್ತಿ ಎಂದು ಪೂಜಿಸಲಾಗುತ್ತದೆ.

4. ಹಳ್ಳಿಯ ದೇವಾಲಯಗಳಲ್ಲಿ ಕರುಪ್ಪರ್, ಮುನಿಶ್ವರರ್, ಹನುಮಾನ್ ಮುಂತಾದ ದೈವಿಕ ಬಿರುದುಗಳನ್ನು ಹೊಂದಿರುವ ಶಾಶ್ವತ ಮಾನವ ಆತ್ಮಗಳನ್ನು ರಕ್ಷಣಾತ್ಮಕ ದೇವರುಗಳಾಗಿ ಪೂಜಿಸಲಾಗುತ್ತದೆ.

5. ಹಳ್ಳಿಯ ದೇವಾಲಯಗಳಲ್ಲಿ ಕುಲ ದೇವತೆಗಳಾಗಿ ಪೂರ್ವಜರ ಶಾಶ್ವತ ಆತ್ಮಗಳು (ಅಂದರೆ ಕುಲ ದೇವತೆಗಳು)

ಪ್ರಕೃತಿಯ ಬ್ರಹ್ಮಾಂಡ ಶಕ್ತಿಯನ್ನು ದೇವರೆಂದು ಪೂಜಿಸುವುದು:

1. ಗಾಳಿಯಲ್ಲಿ ಮುಕ್ತವಾಗಿ ತಿರುಗಾಡುವ ಪರಮಾಣುಗಳು ಮತ್ತು ಗ್ರಹದ ಶಕ್ತಿ ವಿಕಿರಣಗಳಂತಹ ಬ್ರಹ್ಮಾಂಡ ಶಕ್ತಿಯ ಕಣಗಳ ವಿವಿಧ ರೂಪಗಳನ್ನು ಕೆಳಗೆ ಉಲ್ಲೇಖಿಸಿದಂತೆ ದೇವರು / ದೇವ ಎಂದು ಪೂಜಿಸಲಾಗುತ್ತದೆ. ಅವರು ಶಾಶ್ವತ ಮಾನವ ಆತ್ಮಗಳಲ್ಲ. ಜನರು ಬ್ರಹ್ಮಾಂಡವನ್ನು ಮತ್ತು ಅದರ ವ್ಯಾಪಕವಾಗಿ ಹರಡಿರುವ ಬ್ರಹ್ಮಾಂಡ ಶಕ್ತಿಯ ಕಣಗಳನ್ನು ಸರ್ವಶಕ್ತ ದೇವರು, ಪ್ರಪಂಚ ಶಕ್ತಿ, ಬ್ರಹ್ಮ ಮುಂತಾದ ವಿವಿಧ ಪದಗಳಲ್ಲಿ ಪೂಜಿಸುತ್ತಾರೆ.
2. ಭೂಮಿಯ ಪಂಚಭೂತಗಳ ಬ್ರಹ್ಮಾಂಡ ಶಕ್ತಿಯನ್ನು (ಭೂಮಿ, ನೀರು, ಬೆಂಕಿ, ಗಾಳಿ ಮತ್ತು ಆಕಾಶ) ನಾ ಮಾ ಸಿ ವಾ ಯ ಅಥವಾ ಪಂಚ ಬೂತಂ ಎಂದು ಪೂಜಿಸುವುದು.
3. ಭೂಮಿಯ ಸುತ್ತಲಿನ ಎಂಟು ದಿಕ್ಕುಗಳಿಂದ ಬರುವ ಬ್ರಹ್ಮಾಂಡ ಶಕ್ತಿಯನ್ನು ಕುಬೇರ ದೇವ, ವರುಣ ದೇವ, ಇಂದ್ರ ದೇವ, ನಿರುಧಿ ದೇವ ಎಂಬ ದಿಕ್ಕಿನ ದೇವರುಗಳಾಗಿ ಪೂಜಿಸುವುದು. ಸೌರವ್ಯೂಹ ಮತ್ತು ಅದರ ಒಂಬತ್ತು ಗ್ರಹದ ಶಕ್ತಿ ವಿಕಿರಣಗಳಾದ ಸೂರ್ಯ ದೇವ, ಚಂದ್ರ ದೇವ, ಬುದ್ಧ ದೇವ, ಸುಕ್ರ ದೇವ, ಶನಿ ದೇವ, ಇತ್ಯಾದಿ ಮತ್ತು 27 ನಕ್ಷತ್ರಗಳನ್ನು ಪೂಜಿಸುವುದು.
4. ಬೆಳಕು/ಅಗ್ನಿ ಶಕ್ತಿಯನ್ನು (ತೈಲ ದೀಪಗಳು) ದೇವರಂತೆ ಪೂಜಿಸುವುದು, ಬ್ರಹ್ಮಾಂಡ ಶಕ್ತಿಯ ಕಂಪನಗಳನ್ನು (ಮಂತ್ರಗಳು) ದೇವರಂತೆ ಪೂಜಿಸುವುದು, ಬ್ರಹ್ಮಾಂಡ ಶಕ್ತಿಯ ಹರಿವನ್ನು ಲೋಹದ ಫಲಕದಲ್ಲಿ (ಯಂತ್ರ) ದೇವರಂತೆ, ದೈವಿಕ ಸಂಕೇತಗಳನ್ನು ದೇವರಂತೆ ಪೂಜಿಸುವುದು.

ಕೆಳಗಿನವುಗಳನ್ನು ಪೂಜಿಸುವಾಗ ಬ್ರಹ್ಮಾಂಡ ಶಕ್ತಿಯ ಪ್ರತಿಬಿಂಬಗಳು:

ನಮ್ಮ ಸುತ್ತಮುತ್ತಲಿನ ಪರಿಸರದಲ್ಲಿನ ಬ್ರಹ್ಮಾಂಡ ಶಕ್ತಿಯ ಕಣಗಳು (ಅಂದರೆ, ಪರಮಾಣು ಕಣಗಳು) ಪ್ರತಿಫಲನ ಗುಣಲಕ್ಷಣ, ಸ್ಮರಣೆ ಮತ್ತು ಇತರ ಶಕ್ತಿಗಳನ್ನು ಹೊಂದಿವೆ. ನಾವು ಈ ಕೆಳಗಿನವುಗಳನ್ನು ಆರಾಧಿಸಿದಾಗ, ಅವುಗಳ ಸುತ್ತಲಿನ ಬ್ರಹ್ಮಾಂಡ ಶಕ್ತಿಯು ಆಯಾ ವಸ್ತುಗಳನ್ನು ಪ್ರತಿಬಿಂಬಿಸುತ್ತದೆ ಅಥವಾ ಆರಾಧಿಸುವ ವ್ಯಕ್ತಿತ್ವದ ಮಾನವ ಜೀವನದ ಗುಣಲಕ್ಷಣಗಳು ಈ ಕೆಳಗಿನಂತೆ ಇವೆ.

1. ಸಂತ ಆತ್ಮಗಳನ್ನು, ಗೌರವಾನ್ವಿತ ವ್ಯಕ್ತಿಗಳನ್ನು, ಆಧ್ಯಾತ್ಮಿಕ ನಾಯಕರನ್ನು ಪೂಜಿಸುವಾಗ, ಬ್ರಹ್ಮಾಂಡ ಶಕ್ತಿಯು ಅವರ ಮಾನವ ಜೀವನದ ಗುಣಲಕ್ಷಣಗಳನ್ನು ಪ್ರತಿಬಿಂಬಿಸುತ್ತದೆ, ಉದಾಹರಣೆಗೆ ಪ್ರೀತಿ, ಕರುಣೆ, ಶಾಂತಿ ಮತ್ತು ಆರಾಧಕರ ಮೇಲೆ ಇತರ ಕೌಶಲ್ಯಗಳು.

2. ಯಾವುದೇ ಸ್ಥಳದಲ್ಲಿ ಮುಕ್ತವಾಗಿ ತಿರುಗಾಡುವ ಬ್ರಹ್ಮಾಂಡ ಶಕ್ತಿಯ ಕಣಗಳನ್ನು ಪೂಜಿಸುವಾಗ, ಅವು ಆರಾಧಕರ ಅಸ್ತಿತ್ವದಲ್ಲಿರುವ ಗುಣಲಕ್ಷಣಗಳನ್ನು ಮತ್ತು ಶಕ್ತಿಯನ್ನು ಹೆಚ್ಚಿಸುವ ಕೌಶಲ್ಯಗಳನ್ನು ಅಭಿವೃದ್ಧಿ ಮಾಡುತ್ತವೆ.

3. ಪೂರ್ವಜರ ಆತ್ಮಗಳನ್ನು ಪೂಜಿಸುವಾಗ, ಬ್ರಹ್ಮಾಂಡ ಶಕ್ತಿಯು ಅದರ ನೆನಪಿನ ಗುಣಲಕ್ಷಣಗಳ ಮೂಲಕ ಆ ಪೂರ್ವಜರ ಮಾನವ ಜೀವನ ಕೌಶಲ್ಯಗಳನ್ನು ಮತ್ತು ಪಾತ್ರಗಳನ್ನು ಪ್ರತಿಬಿಂಬಿಸುತ್ತದೆ.

4. ಮನೆಯ ಪೂಜಾ ಕೊಠಡಿಯಲ್ಲಿ ವಿವಿಧ ದೇವರುಗಳ ವಿಗ್ರಹಗಳು ಮತ್ತು ಭಾವಚಿತ್ರಗಳನ್ನು ಪೂಜಿಸುವಾಗ, ಬ್ರಹ್ಮಾಂಡ ಶಕ್ತಿಯು ಆಯಾ ದೇವತೆಗಳ ಬ್ರಹ್ಮಾಂಡ ಕೌಶಲ್ಯಗಳನ್ನು ಪ್ರತಿಬಿಂಬಿಸುತ್ತದೆ.

5. ದೇವರ ಭಾವಚಿತ್ರಗಳೊಂದಿಗೆ ಚಿತ್ರಿಸಲಾದ ವಿವಿಧ ಪ್ರಾಣಿಗಳು ಮತ್ತು ಪಕ್ಷಿಗಳನ್ನು ದೇವರ ದೈವಿಕ ವಾಹನಗಳಾಗಿ ಪೂಜಿಸುವಾಗ, ಬ್ರಹ್ಮಾಂಡ ಶಕ್ತಿಯು ಆರಾಧಕರ ಮೆದುಳಿನ ಕೋಣೆಗಳಲ್ಲಿ ಅಂತಹ ಜೀವಿಗಳ ಕೌಶಲ್ಯಗಳನ್ನು ಪ್ರತಿಬಿಂಬಿಸುತ್ತದೆ ಮತ್ತು ಅದೇ ರೀತಿಯ ಕೌಶಲ್ಯಗಳನ್ನು ಹೆಚ್ಚಿಸುತ್ತದೆ.

ಪ್ರತಿಬಿಂಬಗಳು, ಸ್ಮರಣೆ ಮತ್ತು ಬ್ರಹ್ಮಾಂಡ ಶಕ್ತಿಯ ಇತರ ಕೌಶಲ್ಯಗಳು:

ಕೆಳಗೆ ನೀಡಿರುವಂತೆ ಬ್ರಹ್ಮಾಂಡದ ಶಕ್ತಿಯು ಅವುಗಳನ್ನು ಪೂಜಿಸದೆಯೇ ನಮ್ಮ ಜೀವನದ ಮೇಲೆ ಪ್ರಭಾವ ಬೀರುತ್ತದೆ:

1. ಬ್ರಹ್ಮಾಂಡ ಶಕ್ತಿಯ ಜ್ಞಾಪಕ ಶಕ್ತಿಯು ವಂಶವಾಹಿ, ಪೋಷಕರ ಆಲೋಚನೆಗಳು ಇತ್ಯಾದಿಗಳ ಮೂಲಕ ಹಾದುಹೋಗುತ್ತದೆ.

2. ದೈನಂದಿನ ಜೀವನದಲ್ಲಿ ನಾವು ಬಳಸುವ ವಿವಿಧ ಬಣ್ಣಗಳಿಂದ ಬ್ರಹ್ಮಾಂಡ ಶಕ್ತಿಯ ಪ್ರತಿಫಲನ.

3. ನಮ್ಮ ಪರಿಸರದಲ್ಲಿನ ವಿವಿಧ ಭಾವಚಿತ್ರಗಳು, ಚಿತ್ರಗಳು, ವಸ್ತುಗಳು, ಚಿಹ್ನೆಗಳು ಮತ್ತು ಪ್ರತಿಮೆಗಳಿಂದ ಅವುಗಳ ಗುಣಲಕ್ಷಣಗಳಿಗೆ ಅನುಗುಣವಾಗಿ ಬ್ರಹ್ಮಾಂಡ ಶಕ್ತಿಯ ಪ್ರತಿಫಲನ.

4. ಮಾನವ ಹೆಸರುಗಳಲ್ಲಿ ಬ್ರಹ್ಮಾಂಡ ಶಕ್ತಿಯ ಕಂಪನವನ್ನು ನಾಮಶಾಸ್ತ್ರ ಮತ್ತು ಸಂಖ್ಯಾಶಾಸ್ತ್ರ ಎಂದು ಕರೆಯಲಾಗುತ್ತದೆ.

5. ಗ್ರಹದ ಬ್ರಹ್ಮಾಂಡ ಶಕ್ತಿಯ ಪರಿಣಾಮಗಳು (ಜ್ಯೋತಿಷ್ಯ) ಮತ್ತು ನೈಸರ್ಗಿಕ ಕಲ್ಲುಗಳು (ರತ್ನಶಾಸ್ತ್ರ)

6. ಮನೆಯಲ್ಲಿ ಬ್ರಹ್ಮಾಂಡ ಶಕ್ತಿ ಮತ್ತು ವಿದ್ಯುತ್ಕಾಂತೀಯ ತರಂಗಗಳ ಹರಿವು ಮತ್ತು ಅದಕ್ಕೆ ಅನುಗುಣವಾಗಿ ಮಾನವ ಮನಸ್ಥಿತಿಯ ಏರಿಳಿತಗಳು (ವಾಸ್ತು).

7. ಶಾಪ, ತಾಂತ್ರಿಕ ಮತ್ತು ದುಷ್ಟ ಶಕ್ತಿಗಳಂತಹ ಬ್ರಹ್ಮಾಂಡ ಶಕ್ತಿಯ ವಿನಾಶಕಾರಿ ಶಕ್ತಿಗಳು.

ಜೀವನದಲ್ಲಿ ಒಳಗೊಂಡಿರುವ ತೊಂದರೆಗಳು ನಮಗೆ ತಿಳಿದಿವೆ. ಮೋಕ್ಷದ (ಶಾಶ್ವತ ಜೀವನ) ಗುರಿಯನ್ನು ಹೊಂದಿರುವ ಮಾನವರು ತಮ್ಮ ಆತ್ಮಗಳು ಆಕಾಶದಲ್ಲಿ ಸ್ವರ್ಗದಂತಹ ಸ್ಥಾನವನ್ನು ಪಡೆಯುವುದಿಲ್ಲ ಎಂಬುದನ್ನು ಅರ್ಥಮಾಡಿಕೊಳ್ಳಬೇಕು. ಮಾನವ ಆತ್ಮಗಳಿಗೆ ಭೂಮಿಯ ಮೇಲೆ ಸುರಕ್ಷಿತವಾಗಿ ವಾಸಿಸಲು ಒಂದು ಸ್ಥಳ ಮತ್ತು ಅವರ ಆತ್ಮಗಳನ್ನು ಪೋಷಿಸಲು ನಿರಂತರ ಶಕ್ತಿಯ ಅಗತ್ಯವಿದೆ, ಇದು ಹತ್ತಿರದ ದೇವಾಲಯಗಳಲ್ಲಿ ವಾಸಿಸುವ ಶಾಶ್ವತ ಮಾನವ ಆತ್ಮಗಳ ಬೆಂಬಲ ಮತ್ತು ಶಕ್ತಿಯುತ ಆಚರಣೆಗಳಿಂದ ಸಾಧ್ಯ. ನಾವು ಅವರಿಂದ ಅಖಂಡ ಆತ್ಮವಾಗಿ ಅಸ್ತಿತ್ವದಲ್ಲಿರಲು ಮತ್ತು ಮರಣಾನಂತರದ ಜೀವನದಲ್ಲಿ ದೈವಿಕ ಆತ್ಮದ ಸ್ಥಾನಮಾನವನ್ನು ಪಡೆಯಲು ನಾವು ಬ್ರಹ್ಮಾಂಡ ಶಕ್ತಿಯ ನಿರ್ವಹಣಾ ಕೌಶಲ್ಯಗಳನ್ನು ಕಲಿಯಬಹುದು.



ಸೌರವ್ಯೂಹ ಮತ್ತು ಒಂಬತ್ತು ಗ್ರಹಗಳನ್ನು ದೇವರಂತೆ ಪೂಜಿಸಲಾಗುತ್ತದೆ.

ಮುನ್ನುಡಿ

ಎಲ್ಲರಿಗೂ ಶುಭ ದಿನ. ಪೂಜಿಸುವ ಜನರು ತಮ್ಮ ಮರಣಾನಂತರದ ಜೀವನವನ್ನು ತಮ್ಮ ದೇವರುಗಳ ಜೊತೆಗೆ ನಿರೀಕ್ಷಿಸುತ್ತಾರೆ. ಅಂತಹ ಮರಣಾನಂತರದ ಜೀವನವು ಕೇವಲ ನಂಬಿಕೆಯೇ ಅಥವಾ ಸ್ವಾಭಾವಿಕವೇ ಎಂಬುದು ಯಾರಿಗೂ ಸ್ಪಷ್ಟವಾಗಿ ತಿಳಿದಿಲ್ಲ. ಈ ಪುಸ್ತಕವು ಆ ಮರಣಾನಂತರದ ಜೀವನದ ರಹಸ್ಯಗಳನ್ನು ವೈಜ್ಞಾನಿಕವಾಗಿ ಸ್ಪಷ್ಟಪಡಿಸುತ್ತದೆ. ಮಾನವರು ಮತ್ತು ಮಾನವ ಜೀವನವು ನಮ್ಮ ಭೌತಿಕ ದೇಹಗಳೊಂದಿಗೆ ನೈಜವಾಗಿದೆ. ಅದರಂತೆಯೇ, ಮರಣಾನಂತರದ ಜೀವನ ಮತ್ತು ಸಂಬಂಧಿತ ಹೋರಾಟಗಳು ನಮ್ಮ ಆತ್ಮ ಶಕ್ತಿಯ ರೂಪದಲ್ಲಿ ನೈಜವಾಗಿವೆ. ಬಹುಪಾಲು ಮಾನವರಿಗೆ, ಅವರ ಆತ್ಮ ಶಕ್ತಿಯು ಗಾಳಿಯಲ್ಲಿ ಚದುರಿಹೋಗುತ್ತದೆ. ಕೆಲವು ಮಾನವರು ತಮ್ಮ ಆತ್ಮಶಕ್ತಿಯನ್ನು ಅಖಂಡ ರೂಪದಲ್ಲಿ ತಡೆಹಿಡಿಯಬಹುದು ಮತ್ತು ತಮ್ಮ ಶಾಶ್ವತ ಜೀವನವನ್ನು ನಡೆಸಬಹುದು. ಈಗಾಗಲೇ ಅಸ್ತಿತ್ವದಲ್ಲಿರುವ ಅಮರ ಮಾನವ ಆತ್ಮಗಳ ಸಹಾಯದಿಂದ ನಮ್ಮ ಆತ್ಮಕ್ಕೆ ಅಂತಹ ಶಾಶ್ವತ ಆತ್ಮ ಸ್ಥಾನಮಾನವನ್ನು ಹೇಗೆ ಪಡೆಯುವುದು ಎಂಬುದನ್ನು ಈ ಪುಸ್ತಕದಲ್ಲಿ ವೈಜ್ಞಾನಿಕವಾಗಿ ವಿವರಿಸಲಾಗಿದೆ.

ವಿವಿಧ ದೈವಿಕ ಗುರೂಜಿಗಳು ಮತ್ತು ಜ್ಯೋತಿಷಿಗಳೊಂದಿಗೆ ಚರ್ಚಿಸುವುದು ನನ್ನ ಅಭ್ಯಾಸವಾಗಿತ್ತು. ಅನೇಕ ಗುರೂಜಿಗಳಿಂದ ಪಡೆದ ನನ್ನ ಸಾಮೂಹಿಕ ಜ್ಞಾನದ ಮೂಲಕ, ನಾನು ಅಗ್ನಿ ಪೂಜೆಯ (ಅಂದರೆ ಅಗ್ನಿ ಆಚರಣೆಗಳು) ಮೂಲಕ ಪ್ರಾಚೀನ ದೇವರುಗಳನ್ನು ಪೂಜಿಸಲು ಪ್ರಾರಂಭಿಸಿದೆ. ಮಾನವ ಗುರೂಜಿಗಳಿಗಿಂತ ಹೆಚ್ಚಾಗಿ, ಅಗ್ನಿ ಪೂಜೆಯು ಸಾರ್ವತ್ರಿಕ ಶಕ್ತಿಯ ಶಕ್ತಿಗಳನ್ನು ಅರ್ಥಮಾಡಿಕೊಳ್ಳಲು ನನಗೆ ಮಾರ್ಗದರ್ಶನ ನೀಡಿತು (ಇದನ್ನು ಮೂಲತಃ ವ್ಯಾಪಕವಾದ ಪರಮಾಣು ಕಣಗಳಾದ ಪ್ರಪಂಚ ಶಕ್ತಿ ಅಥವಾ ಬ್ರಹ್ಮಾಂಡ ಶಕ್ತಿ ಅಥವಾ ಬ್ರಹ್ಮ ಎಂದೂ ಕರೆಯಲಾಗುತ್ತದೆ). ನಾನು ಕಲಿತ ಪಾಠಗಳು ಪ್ರಾಚೀನ ದೇವತೆಗಳಿಗೆ ಇಪ್ಪತ್ತನಾಲ್ಕು ವರ್ಷಗಳ ಸುದೀರ್ಘ ಅಗ್ನಿ ಪೂಜೆಯನ್ನು ಮಾಡಿದುದರ ಪರಾಕಾಷ್ಠೆಯಾಗಿದೆ, ಆದ್ದರಿಂದ ನಾನು ದೇವತೆಗಳಿಂದ ಆಳವಾದ ದೈವಿಕ ಜ್ಞಾನವನ್ನು ಪಡೆದುಕೊಂಡೆ.

ಇತ್ತೀಚಿನ ದಿನಗಳಲ್ಲಿ, ನಾವು ಬ್ರಹ್ಮಾಂಡ ಶಕ್ತಿ ಎಂಬ ಪದವನ್ನು ಪ್ರಪಂಚ ಶಕ್ತಿಯನ್ನು ಪ್ರತಿನಿಧಿಸಲು ಬಳಸುತ್ತೇವೆ. ನನ್ನ ದೈವಿಕ ಜ್ಞಾನವನ್ನು ಬಳಸಿಕೊಂಡು, ಬ್ರಹ್ಮಾಂಡ ಶಕ್ತಿಯನ್ನು (ಪರಮಾಣು ಕಣಗಳು) ಆಧರಿಸಿದ ಎಲ್ಲಾ ದೈವಿಕ ರಹಸ್ಯಗಳನ್ನು ಸಂಬಂಧಿಸಿದ, ಅನೇಕ ಗುಪ್ತ ರಹಸ್ಯಗಳನ್ನು ನಾನು ಬಹಿರಂಗಪಡಿಸಿದ್ದೇನೆ. ಅಂತಹ ಎಲ್ಲಾ ದೈವಿಕ ರಹಸ್ಯಗಳನ್ನು ಪರಮಾಣುಗಳ ಗುಣಲಕ್ಷಣಗಳ ಆಧಾರದ ಮೇಲೆ ವೈಜ್ಞಾನಿಕವಾಗಿ ವಿವರಿಸಲಾಗಿದೆ ಮತ್ತು ಪುರಾಣ ಮತ್ತು ಪುರಾಣ ಕಥೆಗಳ ಆಧಾರದ ಮೇಲೆ ಅಲ್ಲ. ಪ್ರಾಚೀನ ಧರ್ಮಗ್ರಂಥಗಳಲ್ಲಿ ಬ್ರಹ್ಮಾಂಡ ಶಕ್ತಿ (ಪರಮಾಣು ಅಥವಾ ಪ್ರಪಂಚ ಶಕ್ತಿ ಅಥವಾ ಬ್ರಹ್ಮ ಎಂದೂ ಕರೆಯಲಾಗುತ್ತದೆ) ಮತ್ತು ಮಾನವ ಆತ್ಮಗಳ ಶಾಶ್ವತ ಸ್ಥಾನಮಾನದ ಬಗ್ಗೆ ಸರಳ ಸಂಗತಿಗಳನ್ನು ಹೇಗೆ ಸಂಕೀರ್ಣ ರೀತಿಯಲ್ಲಿ ಬರೆಯಲಾಗಿದೆ ಎಂಬುದನ್ನು ನಾನು ಅರಿತುಕೊಂಡೆ. ಮೂಲಭೂತವಾಗಿ, ಈ ಬರಹಗಳಲ್ಲಿ ಹೆಚ್ಚಿನವು ದೇವರುಗಳು (ಅಂದರೆ, ಶಾಶ್ವತ ಮಾನವ ಆತ್ಮಗಳು) ಮತ್ತು ಬ್ರಹ್ಮಾಂಡ ಶಕ್ತಿಯ ಕಣಗಳ (ಅಂದರೆ, ಪರಮಾಣು) ನಡುವಿನ ವ್ಯತ್ಯಾಸವನ್ನು ಸರಿಯಾಗಿ ಗುರುತಿಸಲಿಲ್ಲ. ಮಾನವರು, ಮಾನವ ಆತ್ಮಗಳು, ಅಮರ ಮಾನವ ಆತ್ಮಗಳು, ದೈವಿಕ ಆತ್ಮಗಳು, ಗ್ರಹಗಳು, ಇತ್ಯಾದಿಗಳು ಸಣ್ಣ ಬ್ರಹ್ಮಾಂಡ ಶಕ್ತಿಯ ಕಣಗಳಿಂದ ಕೂಡಿವೆ. ಅನೇಕ ಸಂತರು ವಿವಿಧ ವಸ್ತುಗಳು ಮತ್ತು ರೂಪಗಳಲ್ಲಿನ ಬ್ರಹ್ಮಾಂಡ ಶಕ್ತಿಯ ಕಣಗಳ ವ್ಯಾಪಕ ಅಸ್ತಿತ್ವವನ್ನು ಸರ್ವಶಕ್ತ ದೇವರು ಎಂದು ತಪ್ಪಾಗಿ ಅರ್ಥೈಸಿಕೊಂಡರು.

ಅನೇಕ ಪ್ರಾಚೀನ ಸಂತರು ಮತ್ತು ಋಷಿಗಳು ದೇವತೆಗಳಿಗೆ ಅಗ್ನಿ ಪೂಜೆಯನ್ನು ಮಾಡುವ ಮೂಲಕ ತಮ್ಮ ಮರಣಾನಂತರದ ಜೀವನದಲ್ಲಿ ದೈವಿಕ ಆತ್ಮ ಸ್ಥಾನಮಾನವನ್ನು ಪಡೆಯುವಲ್ಲಿ ವಿಜಯಶಾಲಿಗಳಾದರು. ಈ ಅಗ್ನಿ ಪೂಜೆಯನ್ನು ನಾನು ಕಳೆದ 15 ವರ್ಷಗಳಿಂದ ನಿರಂತರವಾಗಿ ಇಬ್ಬರು ಖಾಯಂ ಅರ್ಚಕರನ್ನು ನೇಮಕ ಮಾಡುವ ಮೂಲಕ ಒಂದು ದಿನವೂ ಹೆಚ್ಚು ತೀವ್ರತೆಯಲ್ಲಿ ನಿಲ್ಲಿಸದೆ ಮಾಡುತ್ತಿದ್ದೇನೆ. ಇಂದಿನ ದಿನಗಳಲ್ಲಿ, ಅಂತಹ ಹೆಚ್ಚಿನ ತೀವ್ರತೆಯ ಪೂಜಾ ಆಚರಣೆಗಳನ್ನು ಪ್ರಮುಖ ದೇವಾಲಯಗಳಲ್ಲಿಯೂ ಸಹ ನಡೆಸಲಾಗುವುದಿಲ್ಲ. ನನ್ನ ಅಗ್ನಿ ಹೋಮ ಕುಂಡದಿಂದ ಚದುರಿದ ಶಕ್ತಿ ಕ್ರಮೇಣ ವಿವಿಧ ಉನ್ನತ ಮಟ್ಟದ ದೇವತೆಗಳನ್ನು ತಲುಪಿತು, ಮತ್ತು ಅವರೊಂದಿಗಿನ ನನ್ನ ಬ್ರಹ್ಮಾಂಡ ಶಕ್ತಿಯ ಸಂಪರ್ಕವು ದೃಢವಾಗಿ ಸ್ಥಾಪಿತವಾಯಿತು. ಆದ್ದರಿಂದ, ಅವರು ವಿಭಿನ್ನ ಬ್ರಹ್ಮಾಂಡ ಕಂಪನಗಳು ಮತ್ತು ದೈವಿಕ ಧ್ವನಿಯನ್ನು ಕೇಳಲು ಮತ್ತು ಅನುಭವಿಸಲು ಕೆಲವು ಬ್ರಹ್ಮಾಂಡ ಶಕ್ತಿಗಳನ್ನು ನನಗೆ ಆಶೀರ್ವದಿಸಿದರು, ಅದರಲ್ಲೂ ವಿಶೇಷವಾಗಿ ತೀವ್ರವಾದ ಅಗ್ನಿ ಪೂಜಾ ಆಚರಣೆಗಳನ್ನು ಮಾಡುವಾಗ.

ನಾನು ಜವಾಬ್ದಾರಿಯುತ ಕುಟುಂಬದ ವ್ಯಕ್ತಿ. ನನ್ನ ಜೀವನದ ಅವಿಭಾಜ್ಯ ಅಂಗವಾಗಿ ಶಕ್ತಿಯುತ ಆಚರಣೆಗಳ ಮೂಲಕ ನಾನು ವಿವಿಧ ದೈವಿಕ ಆತ್ಮಗಳನ್ನು ಪೂಜಿಸುತ್ತೇನೆ. ಆಧ್ಯಾತ್ಮಿಕ ನಾಯಕರಿಗೆ ಜನರು ವ್ಯಾಖ್ಯಾನಿಸಿದಂತೆ ಯಾವುದೇ ಏಕ-ಬಣ್ಣದ ಉಡುಗೆ ಅಥವಾ ಗಡ್ಡ ಇತ್ಯಾದಿಗಳಂತಹ ನೋಟ ನನಗಿಲ್ಲ. ನಾನು ಅತಂತ್ಯ ಅತ್ಯಾಧುನಿಕನಾಗಿದ್ದೇನೆ, ನನ್ನ ಮನೆಯಲ್ಲಿ ಅನೇಕ ದೈವಿಕ ಆತ್ಮಗಳಿಗೆ ಅತ್ಯಾಧುನಿಕ ಮರಣಾನಂತರದ ಜೀವನವನ್ನು ನೀಡುತ್ತಿದ್ದೇನೆ. ಕೇವಲ ಸಾಂಪ್ರದಾಯಿಕ ನಂಬಿಕೆಗಳು ಮತ್ತು ಹಳೆಯ ಕಥೆಗಳಿಂದ ನನಗೆ ಸುಲಭವಾಗಿ ಮನವೊಪ್ಪದ ಕಾರಣ, ಅಗ್ನಿ ಪೂಜೆಯನ್ನು ಮಾಡುವಾಗ ನಾನು ದೈವಿಕ ಆತ್ಮಗಳಿಗೆ ಹಲವಾರು ಪ್ರಶ್ನೆಗಳನ್ನು ಕೇಳಿದೆ, ಮತ್ತು ವಿವಿಧ ದೇವರುಗಳ ಮೂಲಕ ಮಾನವ ಆತ್ಮಗಳ ಅಮರ ಸ್ಥಾನಮಾನ ಮತ್ತು ಅಂತಹ ಶಾಶ್ವತ ಆತ್ಮ ಸ್ಥಾನಮಾನವನ್ನು ಪಡೆಯಲು ಅಗತ್ಯವಾದ ಶಕ್ತಿಯ ಬಗ್ಗೆ ನಾನು ಕಲಿತಿದ್ದೇನೆ.

ಪ್ರಾಚೀನ ದೇವತೆಗಳು ಬ್ರಹ್ಮಾಂಡ ಶಕ್ತಿಯ ಕಣಗಳ (ಪರಮಾಣುಗಳು) ಆಧಾರದ ಮೇಲೆ ತಾರ್ಕಿಕವಾಗಿ ಯೋಚಿಸಲು ಮತ್ತು ಪ್ರಾಚೀನ ಆಧ್ಯಾತ್ಮಿಕ ಗ೦ಥಗಳಲ್ಲಿ ಉಲ್ಲೇಖಿಸಲ್ಪಟ್ಟಿದೆ ಎಂಬ ಕಾರಣಕ್ಕೆ ಯಾವುದನ್ನೂ ಕುರುಡಾಗಿ ಸ್ವೀಕರಿಸದಂತೆ ನನಗೆ ಮಾರ್ಗದರ್ಶನ ನೀಡಿದರು. ಈ ಪುಸ್ತಕದಲ್ಲಿ ವಿವರಿಸಲಾದ ಸಂಗತಿಗಳು ಪ್ರಾಯೋಗಿಕ ಜ್ಞಾನದಿಂದ ತುಂಬಿವೆ. ಕಳೆದ 3000 ವರ್ಷಗಳಲ್ಲಿ, ಸಂತರು ಬ್ರಹ್ಮಾಂಡ ಶಕ್ತಿಯ ಕಣಗಳು ಮತ್ತು ಶಾಶ್ವತ ಮಾನವ ಆತ್ಮಗಳ ನಡುವಿನ ವ್ಯತ್ಯಾಸವನ್ನು ಕಂಡುಹಿಡಿಯುವಲ್ಲಿ ವಿಫಲರಾದರು ಮತ್ತು ದೇವತೆಗಳ ಶಕ್ತಿಗಳ ಬಗ್ಗೆ ತಮ್ಮನ್ನು ತಾವು ಗೊಂದಲಗೊಳಿಸಿಕೊಂಡರು.ದೇವತೆಗಳು ಮನುಷ್ಯರಾಗಿ ಹುಟ್ಟುತ್ತಾರೆ ಎಂದು ವಿವರಿಸುವ ಅನೇಕ ಕಥೆಗಳನ್ನು ನಾವು ಓದಿದ್ದೇವೆ. ವಾಸ್ತವವಾಗಿ, ಮರಣದ ನಂತರ, ಮಾನವ ಆತ್ಮವು ಶಾಶ್ವತ ಮಾನವ ಆತ್ಮವಾಗಿ ಅಸ್ತಿತ್ವದಲ್ಲಿರಬಹುದು, ಮತ್ತು ಅಂತಹ ಶಾಶ್ವತ ಸ್ಥಾನಮಾನವನ್ನು ದೇವರು ಅಥವಾ ದೈವಿಕ ಆತ್ಮ ಅಥವಾ ಅಮರ, ಇತ್ಯಾದಿ ಎಂದು ಉಲ್ಲೇಖಿಸಲಾಗುತ್ತದೆ.

ಈ ಮಾನವ ಆತ್ಮಗಳು ತಮ್ಮ ನಂತರದ ಜೀವನದಲ್ಲಿ ಬ್ರಹ್ಮಾಂಡ ಶಕ್ತಿ-ನಿರ್ವಹಣಾ ಕೌಶಲ್ಯಗಳನ್ನು ಕಲಿತವು. ಹೀಗಾಗಿ, ಈ ಶಾಶ್ವತ ಆತ್ಮಗಳು ದೈವಿಕ ಶಕ್ತಿ ಎಂದು ಕರೆಯಲ್ಪಡುವ ತಮ್ಮ ಶಕ್ತಿ-ನಿರ್ವಹಣಾ ಕೌಶಲ್ಯಗಳಿಂದ ಆರಾಧಕರನ್ನು ಆಶೀರ್ವದಿಸಬಹುದು. ಯಶಸ್ವಿ ಮಾನವರು ತಮ್ಮ ಆತ್ಮ ಶಕ್ತಿಯ ರೂಪದಲ್ಲಿ ದೈವಿಕ ಸ್ಥಾನಮಾನವನ್ನು ಪಡೆದರು ಎಂಬ ಸರಳ ಸತ್ಯವನ್ನು ಒಪ್ಪಿಕೊಳ್ಳುವ ಬದಲು, ಹೇಗೋ ಮಾನವರು ದೇವರುಗಳು ಮಾನವರಾಗಿ ಜನಿಸುತ್ತಾರೆ (ಅವತಾರಗಳು ಅಥವಾ ಪುನರ್ಜನ್ಮಗಳು ಎಂದು ಕರೆಯಲಾಗುತ್ತದೆ) ಎಂಬ ಆಲೋಚನೆಗಳನ್ನು ಬೆಳೆಸಿಕೊಂಡರು. ಮಾನವರ ಮರಣದ ನಂತರ, ಮಾನವ ದೇಹದಿಂದ ಮಾನವ ಆತ್ಮ ಶಕ್ತಿಯ ರಚನೆಯು ಸ್ವಯಂಚಾಲಿತ ಪ್ರಕ್ರಿಯೆಯಾಗಿದೆ. ಒಂದು ದೇಹದಲ್ಲಿನ ಪ್ರತಿಯೊಂದು ಜೀವಕೋಶವು ಆ ಜೀವಕೋಶದ ಜೀವಶಕ್ತಿ ಎಂದು ಕರೆಯಲ್ಪಡುವ ಶಕ್ತಿಯನ್ನು ಸಂಗ್ರಹಿಸುತ್ತದೆ, ಮತ್ತು ಅವು ತಮ್ಮ ನಡುವೆ ಒಂದು ಕೊಂಡಿಯನ್ನು ಸೃಷ್ಟಿಸಿಕೊಳ್ಳುತ್ತವೆ.

ಮಾನವ ದೇಹದ ಎಲ್ಲಾ ಜೀವಕೋಶಗಳಿಂದ ಈ ಅಗೋಚರ ಬ್ರಹ್ಮಾಂಡ ಶಕ್ತಿಯು ಮರಣದ ನಂತರ ಹೊರಬರುತ್ತದೆ ಮತ್ತು ಅಗೋಚರ ಮಾನವ ಆಕಾರದಲ್ಲಿ ಮಾನವ ಆತ್ಮದ ಶಕ್ತಿಯನ್ನು ರೂಪಿಸುತ್ತದೆ. ಮಾನವನ ಆತ್ಮ ಶಕ್ತಿಯು ಮಾನವನ ಹೃದಯ ಕೇಂದ್ರದಿಂದ ಹೊರಬರುವ ಯಥೇಚ್ಛ ಬೆಳಕು ಎಂದು ಭಾವಿಸಬೇಡಿ.



ಮಾನವ ಆತ್ಮ ಶಕ್ತಿಯು ಹೃದಯದಿಂದ ಹೊರಬರುತ್ತಿರುವಂತೆ ಮಾನವನ ಕಲ್ಪನೆ

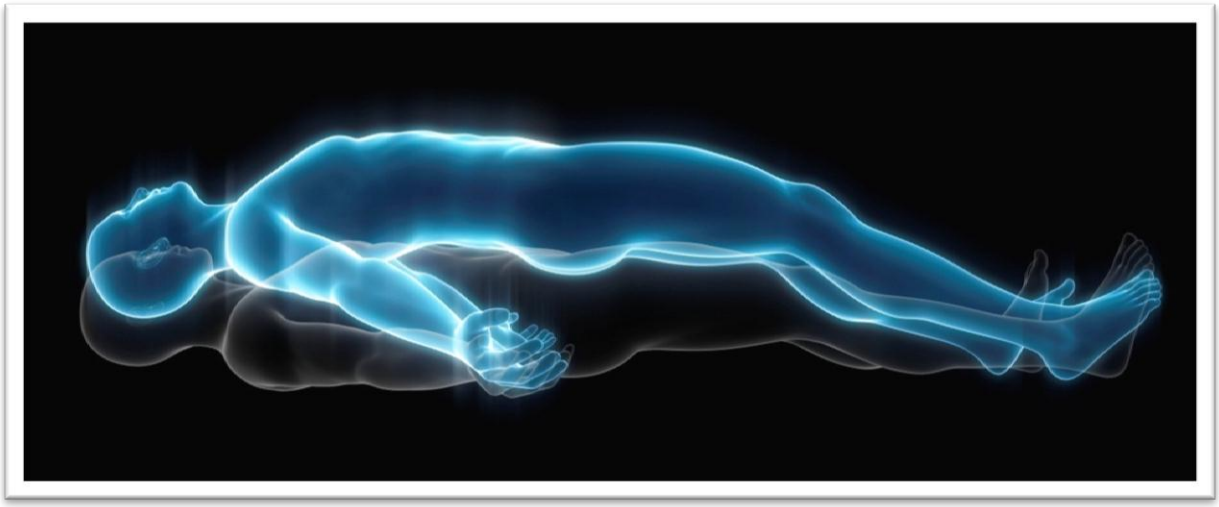

ಇಡೀ ದೇಹದಿಂದ ಮಾನವ ಆತ್ಮ ರಚನೆ

ಈ ಅಗೋಚರ ಬ್ರಹ್ಮಾಂಡ ಶಕ್ತಿಯು ಮಾನವ ದೇಹದ ಎಲ್ಲಾ ಜೀವಕೋಶಗಳಿಂದ ಸಾವಿನ ನಂತರ ಹೊರಬರುತ್ತದೆ. ಅಂತಹ ಆತ್ಮ ಶಕ್ತಿ ರಚನೆಯ ಸಾಮರ್ಥ್ಯವು ನಿರ್ದಿಷ್ಟ ವ್ಯಕ್ತಿಯ ಮೆದುಳಿನ ಶಕ್ತಿ ಮತ್ತು ವಿವಿಧ ಬ್ರಹ್ಮಾಂಡ ಕೌಶಲ್ಯಗಳಿಗೆ ಸಂಬಂಧಿಸಿದ ನೆನಪುಗಳನ್ನು ಅವಲಂಬಿಸಿರುತ್ತದೆ. ಆತ್ಮ ಶಕ್ತಿಯ ಆಕಾರವು ಅದೇ ಎತ್ತರ ಮತ್ತು ಇತರ ಲಕ್ಷಣಗಳನ್ನು ಹೊಂದಿರುವ ವ್ಯಕ್ತಿಗೆ ಹೋಲುತ್ತದೆ. ನಿಮ್ಮ ಆತ್ಮದ ಶಕ್ತಿಯ ರೂಪವು ನಿಮ್ಮ ಪ್ರತಿಬಿಂಬವಾಗಿರುತ್ತದೆ ಆದರೆ ಅಗೋಚರ ರೂಪದಲ್ಲಿರುತ್ತದೆ. ಮಾನವ ದೇಹವು ಶತಕೋಟಿ ಶಕ್ತಿಯ ಕಣಗಳನ್ನು ಹೊಂದಿರಬಹುದು, ಆದ್ದರಿಂದ ಅದು ಗೋಚರ ರೂಪದಲ್ಲಿದೆ. ಮಾನವನ ಆತ್ಮವು ಲಕ್ಷಾಂತರ ಶಕ್ತಿಯ ಕಣಗಳನ್ನು ಹೊಂದಿರಬಹುದು ಆದರೆ ಅಗೋಚರವಾಗಿದೆ. ಸೂಕ್ಷ್ಮ ಜಗತ್ತಿನಲ್ಲಿ ಮಾನವ ಆತ್ಮವು ನವಜಾತ ಶಿಶುವಿನಂತಿದೆ, ಮತ್ತು ಅದರ ಶಕ್ತಿಯ ಮಟ್ಟವು ದುರ್ಬಲವಾಗಿರುತ್ತದೆ. ಮಾನವ ಜೀವನದ ಉಳಿವು ಆಹಾರ, ಸುರಕ್ಷಿತ ಸ್ಥಳ ಮತ್ತು ಇತರ ಮಾನವರ ಬೆಂಬಲವನ್ನು ಅವಲಂಬಿಸಿರುತ್ತದೆ.

ಮಾನವ ಆತ್ಮದ ಉಳಿವು ವಾಸಿಸಲು ಬೇಕಾದ ಸುರಕ್ಷಿತ ಸ್ಥಳ, ಆಚರಣೆಗಳ ಮೂಲಕ ಆಹಾರ ಮತ್ತು ಇತರ ಶಾಶ್ವತ ಮಾನವ ಆತ್ಮಗಳ ಬೆಂಬಲವನ್ನು ಅವಲಂಬಿಸಿರುತ್ತದೆ. ಆಹಾರವಿಲ್ಲದೆ, ಮಾನವ ಆತ್ಮವು ದೀರ್ಘಕಾಲ ಬದುಕಲು ಸಾಧ್ಯವಿಲ್ಲ, ಮತ್ತು ಅದರ ಆತ್ಮ ಶಕ್ತಿ ನಿಧಾನವಾಗಿ ಗಾಳಿಯಲ್ಲಿ ಚದುರಿ ಹೋಗುತ್ತದೆ. ಹೆಚ್ಚಿನ ಮಾನವ ಆತ್ಮಗಳು 3 ರಿಂದ 6 ತಿಂಗಳಲ್ಲಿ ಪ್ರಕೃತಿಯ ಬಲದಿಂದ ಸಂಪೂರ್ಣವಾಗಿ ಗಾಳಿಯಲ್ಲಿ ಚದುರಿ ಹೋಗುತ್ತವೆ.ಕೆಲವು ಮಾನವ ಆತ್ಮಗಳು ಇತರ ಶಾಶ್ವತ ಮಾನವ ಆತ್ಮಗಳ ಬೆಂಬಲ ಮತ್ತು ಆಚರಣೆಗಳ ಶಕ್ತಿಯ ಸಹಾಯದಿಂದ ಅಖಂಡ ಆತ್ಮ ಶಕ್ತಿಯನ್ನು ತಡೆದುಕೊಳ್ಳಬಲ್ಲವು. ಮಾನವ ಆತ್ಮವು ತನ್ನ ಶಕ್ತಿಯ ಪ್ರಸರಣವಿಲ್ಲದೆ ಅಸ್ತಿತ್ವದಲ್ಲಿರಲು ಸಾಧ್ಯವಾದಾಗ, ಅದನ್ನು ಮೋಕ್ಷ, ಮುಕ್ತಿ, ಮೋಕ್ಷ, ಇತ್ಯಾದಿ ಎಂದು ಕರೆಯಲಾಗುತ್ತದೆ. ಆದರೆ ಇದಕ್ಕೆ ವಿರುದ್ಧವಾಗಿ, ಅನೇಕ ಆಧ್ಯಾತ್ಮಿಕ ನಾಯಕರು ಆತ್ಮ ಶಕ್ತಿಯ ಪ್ರಸರಣವನ್ನು ಮೋಕ್ಷ / ಮುಕ್ತಿ ಇತ್ಯಾದಿ ಎಂದು ವಿವರಿಸುತ್ತಾರೆ.



ಅಗೋಚರ ಮಾನವ ಆಕಾರವಾಗಿ ಅಸ್ತಿತ್ವದಲ್ಲಿರುವ ಮಾನವ ಆತ್ಮ ಶಕ್ತಿಯ ಒಂದು ಚಿತ್ರಣ

ಮುಗ್ಧ ಮಾನವರು ದೇವರು ಒಬ್ಬನೇ, ಮತ್ತು ಒಬ್ಬನೇ ದೇವರು ಇಡೀ ಬ್ರಹ್ಮಾಂಡವನ್ನು ಸೃಷ್ಟಿಸಿದನು ಎಂದು ನಂಬುತ್ತಾರೆ. ಅವರ ಊಹೆಯು ಎಲ್ಲವನ್ನೂ ರೂಪಿಸುವ ಅಥವಾ ರಚಿಸುವ ಬ್ರಹ್ಮಾಂಡ ಶಕ್ತಿಯ ಕಣಗಳನ್ನು ಆಧರಿಸಿದೆ. ಬ್ರಹ್ಮಾಂಡ ಶಕ್ತಿಯ ಕಣಗಳು (ಅಂದರೆ, ಪರಮಾಣುಗಳು) ವೈಯಕ್ತಿಕವಾಗಿ ಚಿಕ್ಕದಾಗಿರುತ್ತವೆ, ಆದರೆ ಅವು ಒಟ್ಟಿಗೆ ಸಂಗ್ರಹವಾದಾಗ ನಾವು ನೋಡುವ ವಿವಿಧ ವಸ್ತುಗಳನ್ನು ಸೃಷ್ಟಿಸುತ್ತವೆ. ಬ್ರಹ್ಮಾಂಡ ಶಕ್ತಿಯ ಕಣಗಳು ನಕ್ಷತ್ರಗಳು, ಗ್ರಹಗಳು, ಮಾನವರು, ಪ್ರಾಣಿಗಳು ಮತ್ತು ಭೂಮಿಯ ಮೇಲಿನ ಪ್ರಕೃತಿಯ ಅಂಶಗಳು ಹೀಗೆ ಮುಂತಾದ ಎಲ್ಲಾ ವಸ್ತುಗಳಲ್ಲಿ ಅಸ್ತಿತ್ವದಲ್ಲಿವೆ. ಆದ್ದರಿಂದ, ಹಿಂದಿನ ಸಂತರು ಮತ್ತು ಋಷಿಗಳು ಬ್ರಹ್ಮಾಂಡ ಶಕ್ತಿಯನ್ನು ಇಡೀ ಜಗತ್ತನ್ನು ಮತ್ತು ಎಲ್ಲಾ ಜೀವಿಗಳನ್ನು ಸೃಷ್ಟಿಸಿದ ಏಕೈಕ ಮಹಾ ದೇವರು ಎಂದು ನಂಬಿದ್ದರು. ಹೀಗಾಗಿ, ದೇವರು ಸರ್ವವ್ಯಾಪಿ, ಸರ್ವಶಕ್ತ ಎಂಬ ಮುಂತಾದ ಪರಿಕಲ್ಪನೆಗಳನ್ನು ಮಾನವ ಕುಲವು ಅಭಿವೃದ್ಧಿಪಡಿಸಿತು. ವ್ಯಾಪಕವಾದ ಬ್ರಹ್ಮಾಂಡ ಶಕ್ತಿಯ ಕಣಗಳನ್ನು ದೇವರು ಎಲ್ಲೆಡೆ ಮತ್ತು ಎಲ್ಲದರಲ್ಲೂ ಇದ್ದಾನೆ ಎಂದು ಭಾವಿಸಲಾಯಿತು.

ಕೆಲವರು ಶಾಶ್ವತ ಮಾನವ ಆತ್ಮಗಳನ್ನು ದೇವರಂತೆ ಪೂಜಿಸುತ್ತಿದ್ದರು, ಮತ್ತು ಅಂತಹ ಮಾನವ ಆತ್ಮಗಳ ಮಾನವ ಜೀವನದ ಯಶಸ್ಸು, ಬ್ರಹ್ಮಾಂಡ ಕೌಶಲ್ಯಗಳು ಇತ್ಯಾದಿಗಳನ್ನು ಪುರಾಣ ಕಥೆಗಳಾಗಿ ನಿರೂಪಿಸಲಾಯಿತು. ದೈವಿಕ ಆತ್ಮಗಳು ಅನೇಕವಾಗಿವೆ, ಮತ್ತು ಅವು ತಮ್ಮ ಮಾನವ ಜೀವ ಸ್ಮರಣೆಯೊಂದಿಗೆ ತಮ್ಮ ಆತ್ಮ ರೂಪಗಳಲ್ಲಿ ಅಸ್ತಿತ್ವದಲ್ಲಿವೆ. ಅಂತಹ ಅಮರ ಮಾನವ ಆತ್ಮಗಳನ್ನು ಆರಾಧಿಸಲು ಅನೇಕ ದೈವಿಕ ಹೆಸರುಗಳನ್ನು ಬಳಸಲಾಗುತ್ತದೆ, ಮತ್ತು ಆ ದೈವಿಕ ಹೆಸರುಗಳು ಅವರ ಬ್ರಹ್ಮಾಂಡ ಶಕ್ತಿ-ನಿರ್ವಹಣಾ ಕೌಶಲ್ಯಗಳನ್ನು ವಿವರಿಸುತ್ತವೆ. ವಿವಿಧ ದೈವಿಕ ಆತ್ಮಗಳ ವಿವಿಧ ದೈವಿಕ ಬಿರುದುಗಳನ್ನು ಈ ಪುಸ್ತಕದಲ್ಲಿ ವಿವರಿಸಲಾಗಿದೆ. ಆಚರಣೆಗಳ ಮೂಲಕ ಮತ್ತು ಅಸ್ತಿತ್ವದಲ್ಲಿರುವ ದೈವಿಕ ಆತ್ಮಗಳ ಮೂಲಕ ಮಾನವ ಆತ್ಮವು ಶಾಶ್ವತ ಆತ್ಮದ ಸ್ಥಾನಮಾನವನ್ನು ಪಡೆಯಬಹುದು. ವಿಭಿನ್ನ ದೈವಿಕ ಆತ್ಮಗಳನ್ನು ಆರಾಧಿಸುವ ಮೂಲಕ ನಾವು ಅನೇಕ ಬ್ರಹ್ಮಾಂಡ ಶಕ್ತಿ-ನಿರ್ವಹಣಾ ಕೌಶಲ್ಯಗಳನ್ನು ಕಲಿಯಬಹುದು.

ಕೆಲವು ಜನರು ವ್ಯಾಪಕವಾದ ಪರಮಾಣು ಕಣಗಳನ್ನು (ಅಂದರೆ, ಬ್ರಹ್ಮಾಂಡ ಶಕ್ತಿ ಅಥವಾ ಸಾರ್ವತ್ರಿಕ ಶಕ್ತಿ) ಸರ್ವಶಕ್ತ ದೇವರೆಂದು ಪೂಜಿಸುತ್ತಾರೆ ಮತ್ತು ಪ್ರಪಂಚ ಶಕ್ತಿ, ಬ್ರಹ್ಮ ಇತ್ಯಾದಿ ಹೆಸರುಗಳನ್ನು ನೀಡುತ್ತಾರೆ. ಶಕ್ತಿಯನ್ನು ಸೃಷ್ಟಿಸಲು ಅಥವಾ ನಾಶಪಡಿಸಲು ಸಾಧ್ಯವಿಲ್ಲ. ಆದ್ದರಿಂದ, ಈ ಪರಮಾಣು ಕಣಗಳನ್ನು ಯಾರೂ ಸೃಷ್ಟಿಸಲಿಲ್ಲ ಮತ್ತು ಆದ್ದರಿಂದ ಬ್ರಹ್ಮಾಂಡದಲ್ಲಿ ಯಾವುದೇ ಸೃಷ್ಟಿಕರ್ತ ಇಲ್ಲ. ಬ್ರಹ್ಮಾಂಡ ಶಕ್ತಿಯ ಕಣಗಳು (ಅಂದರೆ, ಪರಮಾಣು ಕಣಗಳು) ವಿವಿಧ ಶಕ್ತಿಗಳು ಮತ್ತು ಗುಣಲಕ್ಷಣಗಳನ್ನು ಹೊಂದಿವೆ. ನಾವು ಬ್ರಹ್ಮಾಂಡ ಶಕ್ತಿಯ ಕಣಗಳನ್ನು ಪೂಜಿಸಿದಾಗ, ಅವು ನಮ್ಮ ಅಸ್ತಿತ್ವದಲ್ಲಿರುವ ಕೌಶಲ್ಯಗಳು ಮತ್ತು ಸಾಮರ್ಥ್ಯಗಳನ್ನು ಹೆಚ್ಚಿಸಬಹುದು. ಅಗ್ನಿ ಪೂಜೆಯ ಮೂಲಕ ದೇವತೆಗಳನ್ನು ಮತ್ತು ಬ್ರಹ್ಮಾಂಡ ಶಕ್ತಿಯನ್ನು ಪೂಜಿಸುವ ಮೂಲಕ, ನಾನು ವಿವಿಧ ದೇವರುಗಳ ಶಕ್ತಿಗಳನ್ನು ಮತ್ತು ಬ್ರಹ್ಮಾಂಡ ಶಕ್ತಿಯನ್ನು ಕಲಿತಿದ್ದೇನೆ. ಎಲ್ಲಾ ದೇವರುಗಳು ಒಂದೇ ರೀತಿಯ ಸಾಮರ್ಥ್ಯಗಳನ್ನು ಹೊಂದಿಲ್ಲ. ವಿವಿಧ ದೇವರುಗಳನ್ನು ವಿಭಿನ್ನ ಹೆಸರುಗಳಲ್ಲಿ ಮತ್ತು ವಿಭಿನ್ನ ದೇವಾಲಯಗಳಲ್ಲಿ ಪೂಜಿಸಲಾಗುವ ಕಾರಣ, ಮಾನವರು ಎಲ್ಲಾ ದೇವರುಗಳು ಒಂದೇ ಎಂಬ ನಂಬಿಕೆಗಳನ್ನು ಬೆಳೆಸಿಕೊಂಡಿದ್ದಾರೆ.

ಆದರೆ ಬ್ರಹ್ಮಾಂಡದಲ್ಲಿ, ವಿಶೇಷವಾಗಿ ಭೂಮಿಯ ಮೇಲೆ ಒಬ್ಬನೇ ದೇವರು ಇಲ್ಲ, ಮತ್ತು ದೇವರುಗಳು ಯಾವಾಗಲೂ ದೈವಿಕ ಕುಟುಂಬ / ದೈವಿಕ ಪರಿವಾರ ಅಥವಾ ದೈವಿಕ ಪರಿವಾರ ಎಂದು ಕರೆಯಲ್ಪಡುವ ದೇವರುಗಳ ಗುಂಪಾಗಿ ಕಾರ್ಯನಿರ್ವಹಿಸುತ್ತಾರೆ. ಕಂಪನಿಯ ಆಡಳಿತವು ಸಿಇಒ, ಉಪಾಧ್ಯಕ್ಷ, ಜನರಲ್ ಮ್ಯಾನೇಜರ್ ಗಳು, ಮ್ಯಾನೇಜರ್ ಗಳು, ಇತರ ತಂತ್ರಜ್ಞರು, ಇತ್ಯಾದಿಗಳನ್ನು ಹೊಂದಿರುವಂತೆ, ಪ್ರಮುಖ ದೇವಾಲಯದಲ್ಲಿನ ದೇವರುಗಳು ಉನ್ನತ ಮಟ್ಟದ ದೇವರುಗಳು, ತೃತೀಯ ಹಂತದ ದೇವರುಗಳು, ಗ್ರಾಮ ದೇವರುಗಳು ಮತ್ತು ತಮ್ಮ ದೇವಾಲಯದ ವಲಯದಲ್ಲಿ ವಾಸಿಸುವ ಭಕ್ತರನ್ನು ಆಶೀರ್ವದಿಸುವ ರಕ್ಷಣಾತ್ಮಕ ದೇವರುಗಳನ್ನು ಒಳಗೊಂಡಿರುವ ದೈವಿಕ ಅನುಯಾಯಿಗಳನ್ನು ಹೊಂದಿರುತ್ತಾರೆ.

ಒಂದು ಪ್ರಮುಖ ದೇವಾಲಯದಲ್ಲಿ, ದೇವತೆಗಳ ಗುಂಪು ದೈವಿಕ ಕುಟುಂಬವಾಗಿ ವಾಸಿಸುತ್ತದೆ. ದೇವಾಲಯದಲ್ಲಿ ದೇವರುಗಳ ಸಂಖ್ಯೆಯು ದೇವಾಲಯದಲ್ಲಿ ಲಭ್ಯವಿರುವ ಗಾತ್ರ ಮತ್ತು ಗರ್ಭ-ಗುಡಿಯ ಸೌಲಭ್ಯಗಳನ್ನು ಅವಲಂಬಿಸಿರುತ್ತದೆ. ವಿವಿಧ ದೇವರುಗಳ ಆಶೀರ್ವಾದದ ಶಕ್ತಿಗಳು ಅವರ ಬ್ರಹ್ಮಾಂಡ ಶಕ್ತಿ-ನಿರ್ವಹಣಾ ಸಾಮರ್ಥ್ಯಗಳು ಮತ್ತು ಭಕ್ತರು ತಮ್ಮ ದೇವಾಲಯಗಳಲ್ಲಿ ನಿರ್ವಹಿಸುವ ಆಚರಣೆಗಳ ಶಕ್ತಿಯ ಮೇಲೆ ಆಧಾರಿತವಾಗಿವೆ. ವಿವಿಧ ದೇವರುಗಳು ಮತ್ತು ಅವುಗಳ ಬ್ರಹ್ಮಾಂಡ ಶಕ್ತಿಗಳನ್ನು ಅರ್ಥಮಾಡಿಕೊಳ್ಳುವಾಗ, ಪ್ರತಿ ದೇವರು ಇತರ ದೇವರಿಗಿಂತ ಹೇಗೆ ಭಿನ್ನವಾಗಿದ್ದಾರೆ ಮತ್ತು ಬ್ರಹ್ಮಾಂಡ ಶಕ್ತಿಯ ಕಂಪನಗಳೆಂದು ಕರೆಯಲ್ಪಡುವ ಮಂತ್ರಗಳ ಆಧಾರದ ಮೇಲೆ ಅವರ ದೈವಿಕ ಶಕ್ತಿಗಳು ಹೇಗೆ ಕಾರ್ಯನಿರ್ವಹಿಸುತ್ತವೆ ಎಂಬುದನ್ನು ನಾನು ಕಲಿತಿದ್ದೇನೆ.

ವಿವಿಧ ದೈವಿಕ ಆತ್ಮಗಳ ನಿತ್ಯಜೀವ ಅಸ್ತಿತ್ವವು ಕೆಲವು ನೂರು ವರ್ಷಗಳಿಂದ ಸಾವಿರಾರು ವರ್ಷಗಳವರೆಗೆ ಇರುತ್ತದೆ. ಅವರ ದೈವಿಕ ಸ್ಥಾನಮಾನವು ಅವರ ಶಾಶ್ವತ ಅಸ್ತಿತ್ವದ ಅವಧಿಗಳು, ಅವರ ವೈಯಕ್ತಿಕ ಬ್ರಹ್ಮಾಂಡ ಶಕ್ತಿ-ನಿರ್ವಹಣಾ ಶಕ್ತಿಗಳು, ದೈವಿಕ ಬೆಂಗಾವಲು ಇತ್ಯಾದಿಗಳನ್ನು ಆಧರಿಸಿದೆ. ಅಂತಹ ದೈವಿಕ ಆತ್ಮಗಳು ಅನೇಕ ದೇವಾಲಯಗಳಲ್ಲಿ ವಾಸಿಸುತ್ತವೆ. ಆದರೂ ಸಹ ಅವರ ಸಂಖ್ಯೆ ಕಡಿಮೆ. ಶಾಶ್ವತ ಮಾನವ ಆತ್ಮಗಳನ್ನು (ದೈವಿಕ ಆತ್ಮಗಳು) ಹೊರತುಪಡಿಸಿ, ಅನೇಕ ಮಾನವ ಆತ್ಮಗಳು ಸ್ಮಶಾನಗಳು, ಕಾಡುಗಳು, ಪರ್ವತಗಳು ಮುಂತಾದ ಸ್ಥಳಗಳಲ್ಲಿ ತಿರುಗಾಡುತ್ತಿವೆ. ಅಂತಹ ತಾತ್ಕಾಲಿಕ ಮತ್ತು ವಿರೂಪಗೊಂಡ ಮಾನವ ಆತ್ಮಗಳನ್ನು ದೆವ್ವಗಳು ಎಂದು ಕರೆಯಲಾಗುತ್ತದೆ

ಮನುಷ್ಯರನ್ನು ಒಳ್ಳೆಯವರು, ಕೆಟ್ಟವರು, ಕುತಂತ್ರಿಗಳು, ದುರ್ಬಲರು, ಬಲಶಾಲಿಗಳು, ದರೋಡೆಕೋರರು, ರೌಡಿಗಳು, ಕೊಲೆಗಾರರು ಇತ್ಯಾದಿಯಾಗಿ ವರ್ಗೀಕರಿಸಲಾಗಿದೆ. ಅದರಂತೆಯೇ, ಮಾನವ ಆತ್ಮಗಳ ವಿವಿಧ ಸ್ಥಾನಮಾನಗಳನ್ನು ಅವುಗಳ ಒಳ್ಳೆಯ ಮತ್ತು ಕೆಟ್ಟ ಪಾತ್ರಗಳನ್ನು ಅವಲಂಬಿಸಿ ದೇವರುಗಳು, ಕೆಟ್ಟ ಶಾಶ್ವತ ಮಾನವ ಆತ್ಮಗಳು (ದುಷ್ಟ ದೇವತೆ), ದುಷ್ಟ ಶಕ್ತಿಗಳು, ದೆವ್ವಗಳು, ಕೆಟ್ಟ ಆತ್ಮಗಳು, ಇತ್ಯಾದಿ ಎಂದು ಹೆಸರಿಸಲಾಗುತ್ತದೆ. ಮಾನವ ಆತ್ಮಗಳ ವಾಸಿಸುವ ಸ್ಥಳಗಳು ಮಾನವ ಆತ್ಮಗಳ ಮರಣಾನಂತರದ ಜೀವನದ ಸ್ಥಿತಿಯನ್ನು ನಿರ್ಧರಿಸುತ್ತವೆ. ದೇವಾಲಯಗಳಲ್ಲಿ ವಾಸಿಸುವ ಶಾಶ್ವತ ಮಾನವ ಆತ್ಮಗಳನ್ನು ದೇವರುಗಳು ಎಂದು ಕರೆಯಲಾಗುತ್ತದೆ. ಅಂತಹ ದೈವಿಕ ಆತ್ಮಗಳನ್ನು ಹೊರತುಪಡಿಸಿ, ಅನೇಕ ಮಾನವ ಆತ್ಮಗಳು ವಾಸಿಸಲು ಯಾವುದೇ ಸ್ಥಳಗಳಿಲ್ಲದೆ ನಮ್ಮ ಸುತ್ತಲೂ ತಿರುಗಾಡುತ್ತವೆ. ಅಂತಹ ಆತ್ಮಗಳು ಸಾಮಾನ್ಯವಾಗಿ ಸ್ಮಶಾನಗಳು, ಬೀದಿಗಳು, ಶಿಥಿಲಗೊಂಡ ರಚನೆಗಳು ಇತ್ಯಾದಿಗಳಲ್ಲಿ ವಾಸಿಸಬಹುದು.

ದುಷ್ಟ ರೂಪಗಳು ಸತ್ತ ಪ್ರಾಣಿಗಳಿಂದ ಚದುರಿ ನಮ್ಮ ಪರಿಸರದ ಸುತ್ತಲೂ ತಿರುಗಾಡುವ ಬ್ರಹ್ಮಾಂಡ ಶಕ್ತಿಯ ಕಣಗಳು (ಪರಮಾಣುಗಳು). ದುಷ್ಟ ಶಕ್ತಿಗಳು ಒಬ್ಬ ವ್ಯಕ್ತಿಗೆ ಹಾನಿ ಮಾಡಲು ತಾಂತ್ರಿಕ ದಾಳಿಕೋರರಿಂದ ಪ್ರಚೋದಿಸಲ್ಪಟ್ಟ ಬ್ರಹ್ಮಾಂಡ ಶಕ್ತಿಯ ಕಣಗಳಾಗಿವೆ. ದುಷ್ಟ ಆತ್ಮಗಳು ಕೆಟ್ಟ ಮಾನವ ಆತ್ಮಗಳು ಅಥವಾ ದುಷ್ಟ ದೇವತೆಗಳು. ಒಳ್ಳೆಯ ಚಾರಿತ್ರ್ಯವುಳ್ಳ ಮನುಷ್ಯನು ಮೋಕ್ಷವನ್ನು ಪಡೆದರೆ, ಅಂತಹ ಒಳ್ಳೆಯ ಮಾನವ ಆತ್ಮವು ದೇವಾಲಯದಲ್ಲಿ ಹಿರಿಯ ದೈವಿಕ ಆತ್ಮದ ಅಡಿಯಲ್ಲಿ ಸ್ಥಾನವನ್ನು ಪಡೆಯುತ್ತದೆ, ಮತ್ತು ಅಂತಹ ಸ್ಥಾನಮಾನವನ್ನು ಪರಿವಾರ ದೇವರು ಎಂದು ಕರೆಯಲಾಗುತ್ತದೆ. ಒಂದು ಕೆಟ್ಟ ಮಾನವ ಆತ್ಮವು ತನ್ನ ಪ್ರಯತ್ನಗಳಿಂದ ದೀರ್ಘಕಾಲ ಅಸ್ತಿತ್ವದಲ್ಲಿರಲು ಸಾಧ್ಯವಾದರೆ, ಅಂತಹ ಶಾಶ್ವತ ಮಾನವ ಆತ್ಮವನ್ನು ಮಾನವೀಯತೆಯು ಗೌರವಿಸುವುದಿಲ್ಲ ಅಥವಾ ಪೂಜಿಸುವುದಿಲ್ಲ, ಆದ್ದರಿಂದ ಅವರ ನಂತರದ ಜೀವನದಲ್ಲಿ ಶಾಶ್ವತವಾಗಿ ವಾಸಿಸಲು ಅವರಿಗೆ ಸ್ಥಳವಿಲ್ಲ. ಅಂತಹ ಹತಾಶೆಗೊಂಡ ಮಾನವ ಆತ್ಮವು ಉದ್ವಿಗ್ನಗೊಳ್ಳುತ್ತದೆ ಮತ್ತು ದುಷ್ಟ ದೇವತೆಯಾಗುತ್ತದೆ (ದುಷ್ಟ ದೇವರುಗಳು / ದುಷ್ಟ ಆತ್ಮಗಳು).



ಮಾನವ ಆತ್ಮದ ತಲೆಯ ಭಾಗದಲ್ಲಿ
ಬ್ರಹ್ಮಾಂಡ ಶಕ್ತಿ ಕಣಗಳ ಕೊಂಡಿ

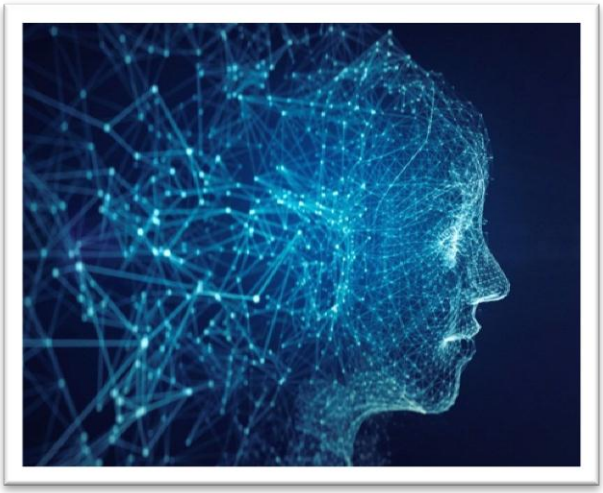

ಕ್ರಮೇಣ ಶಕ್ತಿಯ ನಷ್ಟ / ಪ್ರಸರಣದಿಂದಾಗಿ
ದುರ್ಬಲ ಮಾನವ ಆತ್ಮ

ಮಾನವ ಆತ್ಮದ ಶಕ್ತಿಯ ರೂಪ ಮತ್ತು ಅದರ ಶಕ್ತಿ ಕಣಗಳ ನಡುವೆ ವ್ಯತ್ಯಾಸವಿದೆ. ಮಾನವನ ಆತ್ಮದಲ್ಲಿರುವ ಬ್ರಹ್ಮಾಂಡ ಶಕ್ತಿಯ ಕಣಗಳು ತಮ್ಮ ಬ್ರಹ್ಮಾಂಡ ಶಕ್ತಿಯ ಸಂಪರ್ಕದಿಂದಾಗಿ ಒಟ್ಟಿಗೆ ಅಂಟಿಕೊಳ್ಳಲು ಪ್ರಯತ್ನಿಸುತ್ತವೆ. ಈ ಶಕ್ತಿಯ ಕೊಂಡಿಯು ಅವರ ಮಾನವ ಜೀವಿತಾವಧಿಯಲ್ಲಿ ತಮ್ಮೊಳಗೆ ಸ್ಥಾಪಿತವಾಗಿದೆ. ಆದರೆ ಬಲವಾದ ಗಾಳಿಯಂತಹ ಪ್ರಕೃತಿಯ ಬಲಗಳಿಂದಾಗಿ, ಆತ್ಮ ಶಕ್ತಿ ಕಣಗಳ ನಡುವಿನ ಈ ಶಕ್ತಿ ಸಂಪರ್ಕದ ಬಲದ ಮೇಲೆ ಪರಿಣಾಮ ಬೀರುತ್ತದೆ. ಹಾಗಾಗಿ, ಮಾನವ ಆತ್ಮಗಳು ನಿಧಾನವಾಗಿ ಪ್ರತ್ಯೇಕ ಶಕ್ತಿಯ ಕಣಗಳಾಗಿ ಚದುರಬಹುದು. ಅಂತಹ ಚದುರಿದ ಶಕ್ತಿಯ ಕಣಗಳು ಗಾಳಿ ಅಥವಾ ಬ್ರಹ್ಮಾಂಡದೊಂದಿಗೆ ಒಂದಾಗುತ್ತವೆ, ಇದನ್ನು ಮರಣಾನಂತರದ ಜೀವನದಲ್ಲಿ ಮಾನವ ಆತ್ಮದ ಸಾವು ಎಂದು ಕರೆಯಲಾಗುತ್ತದೆ. ಸತ್ತ ದೇಹದಿಂದ ಚದುರಿಹೋಗಿರುವ ಅಂತಹ ಶಕ್ತಿಯ ಕಣಗಳು ಯಾವುದೇ ಜೀವ ರೂಪದಲ್ಲಿ ಹೊಸ ಜನ್ಮ ಪಡೆಯಬಹುದು ಅಥವಾ ನಿಷ್ಕ್ರಿಯ ವಿಷಯಗಳಲ್ಲಿ ಸೇರಬಹುದು. ಅನೇಕ ಸಂತರು ಬ್ರಹ್ಮಾಂಡ ಮತ್ತು ಅದರ ಶಕ್ತಿಯ ಕಣಗಳನ್ನು ಸರ್ವಶಕ್ತ ದೇವರು ಎಂದು ಭಾವಿಸಿದರು. ತೆರೆದ ಬ್ರಹ್ಮಾಂಡದಲ್ಲಿ, ಮಾನವನ ಆತ್ಮವು ದೇವರು ಅಥವಾ ಮೋಕ್ಷದೊಂದಿಗೆ ಒಂದಾದಾಗ ಮಾನವ ಆತ್ಮದಿಂದ ಬ್ರಹ್ಮಾಂಡ ಶಕ್ತಿಯ ಕಣಗಳ ಪ್ರಸರಣವನ್ನು ಅವರು ಕಲ್ಪನೆ ಮಾಡಿಕೊಂಡರು.



ಮಾನವ ಆತ್ಮದಿಂದ ಚದುರಿದ ಶಕ್ತಿಯ ಕಣಗಳು ನಿಧಾನವಾಗಿ ಗಾಳಿ
ಅಥವಾ ಬ್ರಹ್ಮಾಂಡದೊಂದಿಗೆ ವಿಲೀನಗೊಳ್ಳುತ್ತವೆ

ಮೋಕ್ಷ ಎಂದರೆ ಮಾನವ ಜೀವನದ ನೆನಪುಗಳನ್ನು ಶಾಶ್ವತವಾಗಿ ಹೊಂದಿರುವ ಮತ್ತು ಚದುರಿಹೋಗದ ಹಾಗೆ ಮಾನವ ಆತ್ಮವಾಗಿ ಅಸ್ತಿತ್ವದಲ್ಲಿರುವುದು. ಮಾನವ ಆತ್ಮದ ಶಕ್ತಿಯು ಕ್ರಮೇಣ ವ್ಯರ್ಥವಾದಾಗ, ಅದು ವಿರೂಪಗೊಂಡ ಮಾನವ ಆಕಾರವನ್ನು ತೆಗೆದುಕೊಳ್ಳುತ್ತದೆ ಮತ್ತು ಅದನ್ನು ಭೂತ ಎಂದು ಕರೆಯಲಾಗುತ್ತದೆ. ಆದರೆ ಮಾನವನ ಆತ್ಮದಿಂದ ಚದುರಿದ ಬ್ರಹ್ಮಾಂಡ ಶಕ್ತಿಯ ಕಣಗಳು ಎಂದಿಗೂ ಸಾಯುವುದಿಲ್ಲ, ಮತ್ತು ಅವು ವೈಯಕ್ತಿಕ ಶಕ್ತಿಯ ಕಣಗಳಾಗಿ ಅಸ್ತಿತ್ವದಲ್ಲಿ ಇರುತ್ತವೆ.ಅವು ನಿರ್ದಿಷ್ಟ ಮಾನವನ ನೆನಪನ್ನು ಒಯ್ಯುತ್ತವೆ, ಮತ್ತು ಅವುಗಳಲ್ಲಿ ಕೆಲವು ಭೂಮಿಯ ಮೇಲೆ ಹುಲ್ಲು, ಹುಳುಗಳು, ಮರಗಳು ಮುಂತಾದ ವಿವಿಧ ಜೀವ ರೂಪಗಳಲ್ಲಿ ಪುನರ್ಜನ್ಮವನ್ನು ಪಡೆಯುತ್ತವೆ, ಮತ್ತು ಅವುಗಳಲ್ಲಿ ಕೆಲವು ಗಾಳಿಯಲ್ಲಿ ಶಕ್ತಿಯ ಕಣಗಳಾಗಿ ತಿರುಗಾಡುತ್ತಾ ಇರುತ್ತವೆ.

ಬ್ರಹ್ಮಾಂಡ ಶಕ್ತಿಯನ್ನು ಹಿಂದಿನ ಸಂತರು ಪ್ರಪಂಚ ಶಕ್ತಿ ಅಥವಾ ಬ್ರಹ್ಮ ಎಂದು ಕರೆಯುತ್ತಿದ್ದರು. ಬ್ರಹ್ಮಾಂಡ ಶಕ್ತಿಯ ಬಗೆಗಿನ ಜ್ಞಾನವನ್ನು ಬ್ರಹ್ಮ ಜ್ಞಾನ ಎಂದು ಕರೆಯಲಾಗುತ್ತದೆ. ಈ ಪುಸ್ತಕದಲ್ಲಿ, ಕಳೆದ 3000 ವರ್ಷಗಳಲ್ಲಿ ಯಾರೂ ವಿಶಿಷ್ಟವಾಗಿ ವಿವರಿಸದ ಶಾಶ್ವತ ಮಾನವ ಆತ್ಮಗಳು ಮತ್ತು ಬ್ರಹ್ಮಾಂಡ ಶಕ್ತಿಯ ರಹಸ್ಯಗಳ ಬಗ್ಗೆ ತಿಳುವಳಿಕೆ ನೀಡಲು ನಾನು ಬ್ರಹ್ಮ ಜ್ಞಾನದ ಮೂಲ ಪರಿಕಲ್ಪನೆಗಳನ್ನು ಕುರಿತು ಬರೆದಿದ್ದೇನೆ. ಬ್ರಹ್ಮಾಂಡದಲ್ಲಿ, ವಿಶೇಷವಾಗಿ ಭೂಮಿಯಲ್ಲಿ ದೇವರುಗಳು (ಶಾಶ್ವತ ಮಾನವ ಆತ್ಮಗಳು) ಮತ್ತು ಬ್ರಹ್ಮಾಂಡ ಶಕ್ತಿ ಹೇಗೆ ಕಾರ್ಯನಿರ್ವಹಿಸುತ್ತವೆ ಮತ್ತು ಅವುಗಳನ್ನು ಸ್ವತಂತ್ರವಾಗಿ ಅರ್ಥಮಾಡಿಕೊಳ್ಳಲು ಮಾನವಕುಲವು ಹೇಗೆ ವಿಮುಖವಾಗಿದೆ ಎಂಬುದನ್ನು ಈ ಪುಸ್ತಕವು ಬಹಿರಂಗಪಡಿಸುತ್ತದೆ.

ಈ ಪುಸ್ತಕವು ಬ್ರಹ್ಮಾಂಡ ಶಕ್ತಿ ಕಣಗಳ ಗುಣಲಕ್ಷಣಗಳು ಮತ್ತು ಕೌಶಲ್ಯಗಳನ್ನು ವಿವರಿಸುತ್ತದೆ. ನಮ್ಮ ಪರಿಸರದಲ್ಲಿನ ಬ್ರಹ್ಮಾಂಡ ಶಕ್ತಿಯ ಕಣಗಳ ಪ್ರಭಾವವನ್ನು ಭಾವಚಿತ್ರಗಳು, ವಿಗ್ರಹಗಳು, ನಮ್ಮ ಪರಿಸರದಲ್ಲಿ ಇರಿಸಲಾದ ಪ್ರತಿಮೆಗಳು ಮತ್ತು ನಮ್ಮ ದೇಹದ ಮೇಲಿನ ಹಚ್ಚೆಗಳು ಮುಂತಾದ ಅನೇಕ ಉದಾಹರಣೆಗಳೊಂದಿಗೆ ಪ್ರಸ್ತುತಪಡಿಸಲಾಗಿದೆ. ನಮ್ಮ ಮಿದುಳಿನಲ್ಲಿ ಬ್ರಹ್ಮಾಂಡ ಶಕ್ತಿಯ ಪ್ರತಿಫಲನ ಮತ್ತು ಶಕ್ತಿಯ ಪ್ರಚೋದನೆಯನ್ನು ವಿಸ್ತಾರವಾಗಿ ವಿವರಿಸಲಾಗಿದೆ. ಈ ಪುಸ್ತಕವನ್ನು ಓದುವಾಗ, ನಿಮ್ಮ ಮುಕ್ತ ಮನಸ್ಸಿನಿಂದ ಬ್ರಹ್ಮಾಂಡದ ಶಕ್ತಿ ಮತ್ತು ಶಾಶ್ವತ ಮಾನವ ಆತ್ಮಗಳ ಹಿಂದಿನ ತರ್ಕವನ್ನು ಸ್ವತಂತ್ರವಾಗಿ ಅರ್ಥಮಾಡಿಕೊಳ್ಳಲು ಪ್ರಯತ್ನಿಸಿ. ಬ್ರಹ್ಮಾಂಡ, ಬ್ರಹ್ಮಾಂಡ ಶಕ್ತಿ ಮತ್ತು ದೇವತೆಗಳು ಎಲ್ಲರಿಗೂ ಸಹಾಯ ಮಾಡಲು ಸಿದ್ಧರಿದ್ದಾರೆ.

ಅನೇಕ ಪ್ರಾಚೀನ ದೇವರುಗಳು ಸಾವಿನ ನಂತರ ಏನಾಗುತ್ತದೆ, ಮಾನವ ಮೆದುಳಿನಿಂದ ಆತ್ಮ ಶಕ್ತಿಯ ರಚನೆ ಮತ್ತು ಅದರ ಜ್ಞಾಪಕ ಶಕ್ತಿ ಇತ್ಯಾದಿಗಳ ಬಗ್ಗೆ ನನಗೆ ಜ್ಞಾನೋದಯ ಮಾಡಿದರು. ಮಾನವ ಆತ್ಮಗಳ ವಿವಿಧ ಸ್ಥಿತಿಗಳು ಮತ್ತು ದೈವಿಕ ಆತ್ಮಗಳ ಬೆಂಬಲವಿಲ್ಲದೆ ಅಂತಹ ಮಾನವ ಆತ್ಮಗಳ ಅಸ್ತಿತ್ವವನ್ನು ವಿವರಿಸಲಾಗಿದೆ. ಈ ಉತ್ತರಗಳು ಇಲ್ಲಿಯವರೆಗೆ ಯಾವುದೇ ಆಧ್ಯಾತ್ಮಿಕ ಗ್ರಂಥಗಳ ಮೂಲಕ ಮಾನವಕುಲಕ್ಕೆ ತಿಳಿದಿರಲಿಲ್ಲ. ಇದು ಅಂತಿಮ ಬುದ್ಧಿವಂತಿಕೆಯಾಗಿದೆ, ಮತ್ತು ಪ್ರತಿಯೊಬ್ಬ ಮನುಷ್ಯನು ತಮ್ಮ ಆತ್ಮ ಶಕ್ತಿಯ ರೂಪದಲ್ಲಿ ಶಾಶ್ವತ ಜೀವನವನ್ನು ಬಯಸಿದರೆ ಈ ಬ್ರಹ್ಮಾಂಡ ಶಕ್ತಿಯ ರಹಸ್ಯಗಳನ್ನು ತಿಳಿದುಕೊಳ್ಳಬೇಕು. ಪ್ರಪಂಚದಾದಂತ್ಯ ವಿಭಿನ್ನ ಮರಣ ಆಚರಣೆಗಳನ್ನು (ಸಮಾಧಿಗಳು ಮತ್ತು ಶವಸಂಸ್ಕಾರಗಳು) ಅನುಸರಿಸಲಾಗುತ್ತಿದೆ. ಸಾಮಾಜಿಕ ಸೇವೆಗಳ ಹೆಸರಿನಲ್ಲಿ, ಮೃತ ದೇಹಗಳಿಂದ ಕಣ್ಣುಗಳಂತಹ ಅಂಗಗಳನ್ನು ತೆಗೆದುಹಾಕಲಾಗುತ್ತದೆ. ಅಂಗಗಳನ್ನು ತೆಗೆದುಹಾಕುವ ಅಥವಾ ದಹನ ಮಾಡುವ ಮೂಲಕ ಸತ್ತ ಮಾನವ ದೇಹಕ್ಕೆ ಉಂಟಾಗುವ ಹಾನಿ ಮತ್ತು ಅದಕ್ಕೆ ಸಂಬಂಧಿಸಿದ ಬ್ರಹ್ಮಾಂಡ ಶಕ್ತಿಯ ನಷ್ಟಗಳು ಮಾನವ ಆತ್ಮ ಶಕ್ತಿಯ ರಚನೆಯ ಮೇಲೆ ಪರಿಣಾಮ ಬೀರುತ್ತವೆ. ಈ ಬ್ರಹ್ಮಾಂಡ ಶಕ್ತಿಯ ರಹಸ್ಯಗಳು ಮೋಕ್ಷ ಮತ್ತು ಶಾಶ್ವತ ಜೀವನದ ಗುರಿಯನ್ನು ಹೊಂದಿರುವ ಮಾನವರಿಗೆ ಅತ್ಯುತ್ತಮ ಜ್ಞಾನವಾಗಿರುತ್ತದೆ. ಹಿಂದಿನ ದಿನಗಳಲ್ಲಿ, ರಾಜರು ಮತ್ತು ಮಹಾನ್ ಆಧ್ಯಾತ್ಮಿಕ ನಾಯಕರ ಮೃತ ದೇಹಗಳನ್ನು ಸರಿಯಾಗಿ ಮಮ್ಮಿ ಮಾಡಲಾಗುತ್ತಿತ್ತು ಅಥವಾ ಸುರಕ್ಷಿತವಾಗಿ ಸಮಾಧಿ ಮಾಡಲಾಗುತ್ತಿತ್ತು, ಇದನ್ನು ಸಮಾಧಿ ಎಂದು ಕರೆಯಲಾಗುತ್ತಿತ್ತು. ಈ ಸುರಕ್ಷಿತ ಸಮಾಧಿ ವಿಧಾನಗಳು ಅವರ ಆತ್ಮ ಶಕ್ತಿಯನ್ನು ಪರಿಣಾಮಕಾರಿಯಾಗಿ ರೂಪಿಸಲು ಸಹಾಯ ಮಾಡಿದವು. ಕಾಲಾನಂತರದಲ್ಲಿ, ಆಚರಣೆಗಳನ್ನು ನಡೆಸಲಾಯಿತು, ಆ ಮಾನವ ಆತ್ಮಗಳಿಗೆ ಶಕ್ತಿ ತುಂಬಲು ಆಹಾರವನ್ನು ನೀಡಲಾಯಿತು ಮತ್ತು ಅಂತಹ ಸಮಾಧಿ ಸ್ಥಳಗಳನ್ನು ಪೂಜಾ ಸ್ಥಳಗಳಾಗಿ ಪರಿವರ್ತಿಸಲಾಯಿತು.

ಮಾನವ ದೇಹದ ಜೀವಕೋಶಗಳ ನಡುವಿನ ಬ್ರಹ್ಮಾಂಡ ಶಕ್ತಿಯ ಕೊಂಡಿಯು ಸಾವಿನ ನಂತರ ಮಾನವ ಆತ್ಮದ ಶಕ್ತಿಯನ್ನು ರೂಪಿಸಲು ಸಹಾಯ ಮಾಡುತ್ತದೆ. ಅಂತಹ ಆತ್ಮ ಶಕ್ತಿ ರಚನೆಯ ಸಾಮರ್ಥ್ಯವು ನಿರ್ದಿಷ್ಟ ಮಾನವನ ಮೆದುಳಿನ ಜೀವಕೋಶಗಳ ವಿವಿಧ ಜ್ಞಾಪಕ ಶಕ್ತಿಗಳು, ಮಾನವ ಜೀವನದಲ್ಲಿ ಕಲಿತ ವಿಭಿನ್ನ ಅಭ್ಯಾಸಗಳು, ಬ್ರಹ್ಮಾಂಡ ಶಕ್ತಿಯ ಸಾಮರ್ಥ್ಯಗಳು ಮತ್ತು ಮಾನವ ಆತ್ಮಗಳ ಶಾಶ್ವತ ಜೀವನದ ಬಗ್ಗೆ ಜೀವನದಲ್ಲಿ ಪಡೆದ ಜ್ಞಾನ, ಇತರ ಪೂಜಾ ಅಭ್ಯಾಸಗಳು ಇತ್ಯಾದಿಗಳ ಮೇಲೆ ಅವಲಂಬಿತವಾಗಿರುತ್ತದೆ. ಇದು ಅವರ ಆತ್ಮ ಶಕ್ತಿಯನ್ನು ಅಖಂಡ ಮತ್ತು ಶಾಶ್ವತವಾಗಿಡಲು ಸಹಾಯ ಮಾಡುತ್ತದೆ. ಇಲ್ಲದಿದ್ದರೆ, ಅಂತಹ ಜ್ಞಾನವಿಲ್ಲದ ಸಾಮಾನ್ಯ ಮನುಷ್ಯನಿಗೆ, ಅವರ ಆತ್ಮ ಶಕ್ತಿಯು ವೈಯಕ್ತಿಕ ಶಕ್ತಿಯ ಕಣಗಳಾಗಿ ಚದುರುತ್ತದೆ, ಮತ್ತು ಆ ಪರಮಾಣು ಕಣಗಳು ವಿವಿಧ ಕೆಳಮಟ್ಟದ ಜೀವ ರೂಪಗಳನ್ನು ಅಥವಾ ನಿಪ್ಪ್ರಯ ಮಟ್ಟಗಳನ್ನು ತೆಗೆದುಕೊಳ್ಳುತ್ತವೆ.

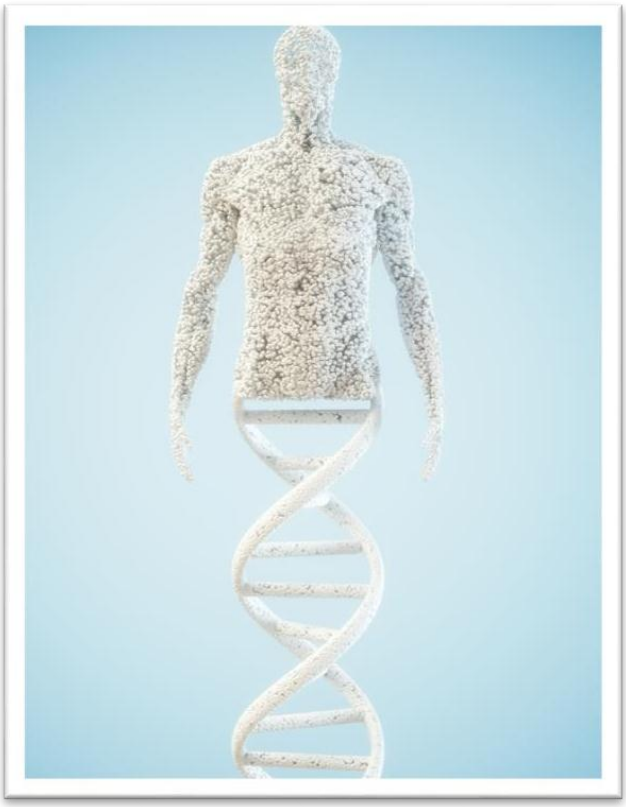

ಇಡೀ ದೇಹದಲ್ಲಿ ಬ್ರಹ್ಮಾಂಡ ಶಕ್ತಿಯ ಕಣಗಳು ಸಂಪರ್ಕ ಹೊಂದಿವೆ



ಮಾನವ ದೇಹದಲ್ಲಿನ ಜೀವಕೋಶಗಳ ನಡುವೆ ಬ್ರಹ್ಮಾಂಡ ಶಕ್ತಿ (ಪರಮಾಣು) ಸಂಪರ್ಕಗಳು

ಆರಾಧಕರನ್ನು ಮೂರು ವರ್ಗಗಳಾಗಿ ವಿಂಗಡಿಸಬಹುದು. ಮಾನವರ ಮೊದಲ ವರ್ಗವು ಶಾಶ್ವತ ಮಾನವ ಆತ್ಮಗಳನ್ನು ದೇವರುಗಳಾಗಿ ಪೂಜಿಸುತ್ತದೆ. ಈ ದೇವರುಗಳನ್ನು ಸಾಮಾನ್ಯ ದೈವಿಕ ಹೆಸರುಗಳೊಂದಿಗೆ ಪೂಜಿಸಲಾಗುತ್ತದೆ. ಈ ಸಾಮಾನ್ಯ ದೈವಿಕ ಹೆಸರುಗಳಿಂದಾಗಿ, ಒಂದೇ ದೇವರು ಎಲ್ಲೆಡೆಯೂ ಇದ್ದಾನೆ ಎಂದು ಜನರು ನಂಬುತ್ತಾರೆ. ಆರಾಧಕರು ಸಾಮಾನ್ಯವಾಗಿ ಹತ್ತಿರದ ದೇವಾಲಯಗಳಲ್ಲಿ ವಾಸಿಸುವ ದೇವರುಗಳ ಮೂಲಕ ಮೋಕ್ಷವನ್ನು ಸಾಧಿಸಬಹುದು. ದೇವಾಲಯದ ಗಾತ್ರವನ್ನು ಅವಲಂಬಿಸಿ, ದೇವಾಲಯದಲ್ಲಿ ಕನಿಷ್ಠ ಎರಡರಿಂದ ಗರಿಷ್ಠ ಹತ್ತು ದೈವಿಕ ಆತ್ಮಗಳು ವಾಸಿಸಬಹುದು. ಮುಖ್ಯ ದೈವಿಕ ಆತ್ಮವು ಮೂಲಸ್ಥಾನದಲ್ಲಿ ನೆಲೆಸಿದೆ, ಮತ್ತು ಇತರ ದೈವಿಕ ಆತ್ಮಗಳನ್ನು ಅವರ ಪರಿವಾರ ದೇವರುಗಳು ಎಂದು ಕರೆಯಲಾಗುತ್ತದೆ, ಅದೇ ದೇವಾಲಯದ ಸಣ್ಣ ಗರ್ಭ-ಗೃಹಗಳಲ್ಲಿ ವಾಸಿಸುತ್ತಾರೆ. ಭಕ್ತನ ಆತ್ಮಕ್ಕೆ ಮೋಕ್ಷವನ್ನು ನೀಡುವ ದೇವರು ಆ ಭಕ್ತನ ಆತ್ಮವನ್ನು ಆ ದೇವಾಲಯದ ಗಾತ್ರ ಮತ್ತು ಇತರ ಸೌಲಭ್ಯಗಳಿಗೆ ಒಳಪಟ್ಟು ಅವರ ದೇವಾಲಯದಲ್ಲಿ ವಾಸಿಸಲು ಅನುಮತಿಸುತ್ತಾನೆ.

ಮಾನವರ ಎರಡನೇ ವರ್ಗವು ವ್ಯಾಪಕವಾದ ಬ್ರಹ್ಮಾಂಡ ಶಕ್ತಿಯ ಕಣಗಳನ್ನು (ಪರಮಾಣುಗಳು) ಸರ್ವಶಕ್ತ ದೇವರೆಂದು ಪೂಜಿಸುತ್ತದೆ. ಪರಮಾಣುಗಳನ್ನು ಪ್ರಪಂಚ ಶಕ್ತಿ, ಬ್ರಹ್ಮಾಂಡ ಶಕ್ತಿ, ಬ್ರಹ್ಮ, ಇತ್ಯಾದಿ ಎಂದೂ ಕರೆಯಲಾಗುತ್ತದೆ. ಅವರು ಬ್ರಹ್ಮಾಂಡದಲ್ಲಿ ಎಲ್ಲೆಡೆ ಇದ್ದಾರೆ. ಬ್ರಹ್ಮಾಂಡ ಶಕ್ತಿಯ ಕಣಗಳು ಎಲ್ಲಾ ಗೋಚರ ಮತ್ತು ಅಗೋಚರ ವಿಷಯಗಳನ್ನು ಒಳಗೊಂಡಿವೆ, ಮತ್ತು ಅವು ಅನೇಕ ಕ್ರಿಯೆಗಳನ್ನು ಮಾಡಬಹುದು. ಮಾನವರು ಮತ್ತು ಪ್ರಾಣಿಗಳ ಕ್ರಿಯೆಗಳು, ಕೌಶಲ್ಯಗಳು, ಇತ್ಯಾದಿಗಳು ವಿವಿಧ ರೂಪಗಳಲ್ಲಿ ಬ್ರಹ್ಮಾಂಡ ಶಕ್ತಿಯ ಕಣಗಳ ಕ್ರಿಯೆಗಳಾಗಿವೆ. ಪ್ರತ್ಯೇಕವಾಗಿ ಈ ಸಣ್ಣ ಶಕ್ತಿಯ ಕಣವು ಕಡಿಮೆ ಕ್ರಿಯೆಗಳನ್ನು ಮಾಡಬಹುದು. ಆದರೆ, ಅವು ದೊಡ್ಡ ಆಕಾರಗಳಲ್ಲಿ ಅಥವಾ ಜೀವ ರೂಪಗಳಲ್ಲಿ ಸಂಗ್ರಹವಾದಾಗ ಹೆಚ್ಚಿನ ಕ್ರಿಯೆಗಳನ್ನು ಮಾಡಬಹುದು. ಬ್ರಹ್ಮಾಂಡದಲ್ಲಿ, ಎಲ್ಲಾ ಚಟುವಟಿಕೆಗಳನ್ನು ನಿರ್ವಹಿಸುವ ಈ ಸಣ್ಣ ಶಕ್ತಿಯ ಕಣಗಳಿಂದ ಎಲ್ಲಾ ರೂಪಗಳು ಸೃಷ್ಟಿಯಾಗುತ್ತವೆ. ಈ ಸಣ್ಣ ಶಕ್ತಿಯ ಕಣಗಳು ಏನನ್ನು ಬೇಕಾದರೂ ಮತ್ತು ಎಲ್ಲವನ್ನೂ ಮಾಡಬಲ್ಲವು ಎಂಬ ಕಾರಣಕ್ಕೆ, ಅನೇಕ ಆಧ್ಯಾತ್ಮಿಕ ನಾಯಕರು ಈ ಶಕ್ತಿಯ ಕಣಗಳು (ಅಂದರೆ, ಪರಮಾಣು ಕಣಗಳು) ಸರ್ವಶಕ್ತ ದೇವರು ಎಂದು ನಂಬಿದರು ಮತ್ತು ಬ್ರಹ್ಮಾಂಡ ಶಕ್ತಿಯ ಕಣಗಳ ವ್ಯಾಪಕ ಅಸ್ತಿತ್ವವನ್ನು ಸರ್ವಶಕ್ತ ದೇವರು ಎಂದು ಪೂಜಿಸಿದರು.

ಬ್ರಹ್ಮಾಂಡ ಶಕ್ತಿಯ ಕಣಗಳು ನಕ್ಷತ್ರಗಳು, ಗ್ರಹಗಳು, ಭೂಮಿ ಮುಂತಾದ ವಿವಿಧ ರೂಪಗಳಲ್ಲಿ ಬ್ರಹ್ಮಾಂಡದಲ್ಲಿ ಎಲ್ಲೆಡೆ ಇವೆ. ಇವು ಗೋಚರ ರೂಪಗಳು. ವಿಕಿರಣಗಳು, ಕಂಪನಗಳು, ಇತ್ಯಾದಿಗಳು ಬ್ರಹ್ಮಾಂಡ ಶಕ್ತಿಯ ಅಗೋಚರ ರೂಪಗಳಾಗಿವೆ. ಕೆಲವು ಸಂತರು ನಮ್ಮ ಸೌರ ಕುಟುಂಬಕ್ಕೆ ಪ್ರಾಮುಖ್ಯತೆ ನೀಡಿದರು ಮತ್ತು ಸೂರ್ಯನಿಂದ ಶಕ್ತಿಯ ವಿಕಿರಣಗಳು (ಸೂರ್ಯ ದೇವರು ಅಥವಾ ಸೂರ್ಯ ದೇವ), ಚಂದ್ರನಿಂದ ಶಕ್ತಿ ವಿಕಿರಣಗಳು (ಚಂದ್ರ ದೇವರು ಅಥವಾ ಚಂದ್ರ ದೇವ), ಮಂಗಳನಿಂದ ಶಕ್ತಿ (ಅಂಗಾರ ದೇವ), ಬುಧನಿಂದ (ಬುಧ ದೇವ) ಶಕ್ತಿ , ಶುಕ್ರ (ಶುಕ್ರ ದೇವ) ನಿಂದ ಶಕ್ತಿ ಮತ್ತು ಗುರುಗ್ರಹದಿಂದ (ಬೃಹಸ್ಪತಿ ದೇವ) ಶಕ್ತಿ ವಿಕಿರಣ, ಶನಿಯಿಂದ (ಶನಿ ದೇವ) ಶಕ್ತಿ, ಭೂಮಿಯ ಮೇಲೆ ಲಭ್ಯವಿರುವ ವಿವಿಧ ಅಂಶಗಳ ಶಕ್ತಿಗಳಂತಹ (ಪಂಚ ಭೂತ ಅಥವಾ ಐದು ಮಹಾ ಅಂಶಗಳು) ಬ್ರಹ್ಮಾಂಡ ಶಕ್ತಿಯ ಕಣಗಳೆಂದು ವರ್ಗೀಕರಿಸಿದರು ಮತ್ತು ಅವುಗಳನ್ನು ಪೂಜಿಸಿದರು.ಕೆಲವರು ಭೂಮಿಯ ಐದು ಶಕ್ತಿಯ ಅಂಶಗಳನ್ನು (ಭೂಮಿ, ನೀರು, ಬೆಂಕಿ, ಗಾಳಿ ಮತ್ತು ಆಕಾಶ) ನಾ ಮಾ ಸಿ ವಾ ಯಾ ಎಂದು ಪೂಜಿಸುತ್ತಾರೆ.

ನಾವು ಬ್ರಹ್ಮಾಂಡ ಶಕ್ತಿಯ ಕಣವಾದ ಆಮ್ಲಜನಕವನ್ನು (O2) ಉಸಿರಾಡುತ್ತೇವೆ. ಪ್ರತಿಯೊಂದು ಬ್ರಹ್ಮಾಂಡ ಶಕ್ತಿಯ ಕಣದಲ್ಲಿ ಜೀವವಿದೆ. ನಮ್ಮ ಪರಿಸರದಲ್ಲಿ ಮುಕ್ತವಾಗಿ ತಿರುಗಾಡುವ ಬ್ರಹ್ಮಾಂಡ ಶಕ್ತಿಯ ಕಣಗಳು ನಮ್ಮ ದೇಹವನ್ನು ಪ್ರವೇಶಿಸುತ್ತವೆ ಮತ್ತು ಅವುಗಳ ಹಿಂದಿನ ಸ್ಮರಣಾ ಶಕ್ತಿಯ ಪ್ರಕಾರ ನಿರ್ದಿಷ್ಟ ಗುಣಲಕ್ಷಣಗಳನ್ನು ಪ್ರಚೋದಿಸುತ್ತವೆ. ವಿವಿಧ ಬಣ್ಣಗಳು, ಕಂಪನಗಳು, ಪ್ರತಿಮೆಗಳು ಮತ್ತು ಭಾವಚಿತ್ರಗಳ ಮೂಲಕ ಬ್ರಹ್ಮಾಂಡ ಶಕ್ತಿಯ ಕಣಗಳು ನಮ್ಮ ದೈನಂದಿನ ಜೀವನದ ಮೇಲೆ ಹೇಗೆ ಪ್ರಭಾವ ಬೀರುತ್ತವೆ ಎಂಬುದನ್ನು ವಿವರಿಸಲಾಗಿದೆ. ಬ್ರಹ್ಮಾಂಡ ಶಕ್ತಿಯ ದೀರ್ಘಕಾಲದ ಆರಾಧನೆಯು ಮನುಷ್ಯನಿಗೆ ಬ್ರಹ್ಮಾಂಡದಿಂದ ನೇರವಾಗಿ ಮುಕ್ತವಾಗಿ ತಿರುಗಾಡುವ ಬ್ರಹ್ಮಾಂಡ ಶಕ್ತಿಯ ಕಣಗಳನ್ನು ಒಳಗೊಳ್ಳಲು ಸಹಾಯ ಮಾಡುತ್ತದೆ. ಆದ್ದರಿಂದ, ಮಾನವ ಆತ್ಮವು ಬ್ರಹ್ಮಾಂಡದಿಂದ ಶಕ್ತಿಯನ್ನು ಪಡೆಯಬಹುದು ಮತ್ತು ನಂತರದ ಜೀವನದಲ್ಲಿ ಸ್ವಲ್ಪ ಹೆಚ್ಚು ದೀರ್ಘಾವಧಿಯವರೆಗೆ ಅಖಂಡ ಆತ್ಮವನ್ನು ತಡೆದುಕೊಳ್ಳಬಲ್ಲದು. ಆದರೆ ಅಂತಹ ಬ್ರಹ್ಮಾಂಡ ಶಕ್ತಿ ಆರಾಧಕರು ತಮ್ಮ ಮರಣಾನಂತರದ ಜೀವನದಲ್ಲಿ ಯಾವುದೇ ಶಾಶ್ವತ ದೈವಿಕ ಆತ್ಮಗಳ ಬೆಂಬಲವನ್ನು ಪಡೆಯುವುದಿಲ್ಲ.

ಮಾನವರ ಮೂರನೇ ವರ್ಗದವರು ಕೆಲವು ಆಧ್ಯಾತ್ಮಿಕ ನಾಯಕರು ಅಥವಾ ಸಂತರು ಅಥವಾ ಸಂತ ಆತ್ಮಗಳನ್ನು ಅವರ ದೇವರುಗಳಂತೆ ಪೂಜಿಸುತ್ತಾರೆ ಮತ್ತು ಅನೇಕ ಸ್ಥಳಗಳಲ್ಲಿ ಅವರಿಗಾಗಿ ದೇವಾಲಯಗಳನ್ನು ನಿರ್ಮಿಸುತ್ತಾರೆ. ಬ್ರಹ್ಮಾಂಡ ಶಕ್ತಿಯು ಪ್ರತಿಫಲನ ಶಕ್ತಿಯನ್ನು ಹೊಂದಿದೆ. ನಾವು ಯಾವುದೇ ಮಾನವ ಆತ್ಮವನ್ನು ಪೂಜಿಸುವಾಗ, ಅವು ಶಾಶ್ವತ ಆತ್ಮವಾಗಿ ಅಸ್ತಿತ್ವದಲ್ಲಿರಲಿ ಅಥವಾ ಇಲ್ಲದಿರಲಿ, ಅವುಗಳ ವಿಗ್ರಹಗಳ ಸುತ್ತಲಿನ ಬ್ರಹ್ಮಾಂಡ ಶಕ್ತಿಯ ಕಣಗಳು ಅಂತಹ ಆತ್ಮಗಳ ಮಾನವ ಜೀವನದ ಗುಣಲಕ್ಷಣಗಳನ್ನು ಆರಾಧಕರಿಗೆ ಪ್ರತಿಬಿಂಬಿಸುತ್ತವೆ. ಆ ಆಧ್ಯಾತ್ಮಿಕ ಗುರುವು ತನ್ನ ಮಾನವ ಜೀವನದಲ್ಲಿ ಪ್ರೀತಿ ಮತ್ತು ಕರುಣೆಯ ಗುಣಲಕ್ಷಣಗಳನ್ನು ಹೊಂದಿದ್ದರೆ, ಮತ್ತು ಆರಾಧಕರು ಆ ಆತ್ಮವನ್ನು ಪ್ರಾರ್ಥಿಸಿದಾಗ, ಅಂತಹ ಪೂಜಾ ಸ್ಥಳದಲ್ಲಿ ಅಥವಾ ಆ ವಿಗ್ರಹ /

ಭಾವಚಿತ್ರದ ಸುತ್ತಲೂ ಬ್ರಹ್ಮಾಂಡದ ಶಕ್ತಿಯು ಆರಾಧಕನ ಮೆದುಳಿನ ಕೋಣೆಗಳಲ್ಲಿ ಅದೇ ರೀತಿಯ ಪ್ರೀತಿ ಮತ್ತು ಕರುಣೆಯ ಗುಣಲಕ್ಷಣಗಳನ್ನು ಪ್ರಚೋದಿಸಬಹುದು. ಒಬ್ಬ ಮನುಷ್ಯನು ತನ್ನ ಮಾನವ ಜೀವನದಲ್ಲಿ ಧೈರ್ಯಶಾಲಿಯಾಗಿದ್ದಾಗ, ಮತ್ತು ಅವನ ಆತ್ಮವನ್ನು ಪೂಜಿಸಿದಾಗ, ಅವನ ವಿಗ್ರಹದ ಸುತ್ತಲಿನ ಬ್ರಹ್ಮಾಂಡದ ಶಕ್ತಿಯು ಆರಾಧಕರಲ್ಲಿ ಅಂತಹ ಧೈರ್ಯಶಾಲಿ ಅಂಶಗಳನ್ನು ಪ್ರಚೋದಿಸಬಹುದು. ಅದರ ಪ್ರತಿಫಲನ ಗುಣಲಕ್ಷಣಗಳಿಂದಾಗಿ ಇದು ಬ್ರಹ್ಮಾಂಡ ಶಕ್ತಿಯ ಆಶೀರ್ವಾದವಾಗಿದೆ.

ಪ್ರಾಚೀನ ದೇವರುಗಳು ಎಂದು ಕರೆಯಲ್ಪಡುವ ಶಾಶ್ವತ ಮಾನವ ಆತ್ಮಗಳ ಮೊದಲ ವರ್ಗವು ಮಂತ್ರಗಳು, ಅಷ್ಟಮ ಸಿದ್ಧಿಗಳಂತಹ ವಿವಿಧ ಬ್ರಹ್ಮಾಂಡ ಶಕ್ತಿಯ ರಹಸ್ಯಗಳನ್ನು ಚೆನ್ನಾಗಿ ತಿಳಿದಿದೆ. ಮೂರನೆಯ ವರ್ಗದಲ್ಲಿ, ಮಾನವ ಆತ್ಮಗಳು ಅಮರ ಆತ್ಮಗಳಾಗಿ ಅಸ್ತಿತ್ವದಲ್ಲಿ ಇರಬಹುದು ಅಥವಾ ಇಲ್ಲದಿರಬಹುದು ಮತ್ತು ಅವುಗಳನ್ನು ಸಂತ ಆತ್ಮಗಳು ಎಂದು ಕರೆಯಲಾಗುತ್ತದೆ. ಮಾನವರು ಕೃತಜ್ಞತೆಯನ್ನು ತೋರಿಸಲು ಕಳೆದ ಕೆಲವು ಶತಮಾನಗಳಲ್ಲಿ ಅನೇಕ ಆಧ್ಯಾತ್ಮಿಕ ನಾಯಕರ ಆತ್ಮಗಳನ್ನು ದೇವರುಗಳಾಗಿ ಸೃಷ್ಟಿ ಮಾಡಿದರು. ತಮ್ಮ ಜೀವನದಲ್ಲಿ ಆಚರಣೆಗಳು ಮತ್ತು ಮಂತ್ರಗಳನ್ನು ಮಾಡದ ಸಂತರು ಸಾಮಾನ್ಯವಾಗಿ ಬ್ರಹ್ಮಾಂಡ ಶಕ್ತಿಯ ರಹಸ್ಯಗಳನ್ನು ತಿಳಿದುಕೊಂಡಿರುವುದಿಲ್ಲ. ಹೀಗಾಗಿ, ಅವರ ಆತ್ಮಗಳಿಗೆ ಶಕ್ತಿ-ನಿರ್ವಹಣಾ ಕೌಶಲ್ಯಗಳ ಬಗ್ಗೆ ಹೆಚ್ಚು ತಿಳಿದಿರುವುದಿಲ್ಲ. ಕೆಲವು ಸಂತ ಆತ್ಮಗಳನ್ನು ಅವುಗಳ ಮಾನವ ಗುಣಲಕ್ಷಣಗಳ ಕಾರಣದಿಂದಾಗಿ ಪೂಜಿಸಲಾಗುತ್ತದೆ, ಇದು ಆರಾಧಕರಲ್ಲಿ ಏಕತೆಯನ್ನು ಸೃಷ್ಟಿಸುತ್ತದೆ. ಇದು ಆಧುನಿಕ ಮತ್ತು ವೈಜ್ಞಾನಿಕ ಜಗತ್ತು. ಎಲ್ಲಾ ಬುದ್ಧಿವಂತ ಮಾನವರು ವಿಜ್ಞಾನದ ಆಧಾರದ ಮೇಲೆ ಸ್ಪಷ್ಟತೆಗಳನ್ನು ನಿರೀಕ್ಷಿಸುತ್ತಾರೆ. ಹೀಗಾಗಿ, ನುರಿತ ಬ್ರಹ್ಮಾಂಡ ದೇವರುಗಳಿಂದ ನಿಜವಾದ ಆಶೀರ್ವಾದಗಳನ್ನು ಪಡೆಯಲು ಬ್ರಹ್ಮಾಂಡ ಶಕ್ತಿಯ ಗುಣಲಕ್ಷಣಗಳು, ಶಕ್ತಿಗಳು, ಪ್ರತಿಬಿಂಬಗಳು ಮತ್ತು ಕಂಪನಗಳನ್ನು ಸಮರ್ಪಕವಾಗಿ ಅರ್ಥಮಾಡಿಕೊಳ್ಳಬೇಕು. ನೀವು ಅಂತಹ ಜ್ಞಾನವನ್ನು ಪಡೆದಾಗ, ನಿಮ್ಮ ಆತ್ಮವು ಸುಲಭವಾಗಿ ಮೋಕ್ಷವನ್ನು ಪಡೆಯಬಹುದು.

ಮೋಕ್ಷ ಎಂಬ ಪದವನ್ನು ಒಂದು ಮಹಾನ್ ಪದವೆಂದು ಕಲ್ಪಿಸಿಕೊಳ್ಳಬೇಡಿ. ಅಗ್ನಿ ಪೂಜೆ ಅಥವಾ ದೇವಾಲಯಗಳನ್ನು ನಿರ್ಮಿಸುವ ಮೂಲಕ ಕೆಲವು ದೇವರುಗಳಿಗೆ (ಶಾಶ್ವತ ಆತ್ಮಗಳು) ಶಕ್ತಿ ತುಂಬುವ ಯಾವುದೇ ಸಾಮಾನ್ಯ ವ್ಯಕ್ತಿಯು ಸುಲಭವಾಗಿ ಮೋಕ್ಷವನ್ನು ಪಡೆಯಬಹುದು, ಮತ್ತು ಇದು ಸಂತರು ಮತ್ತು ಆಧ್ಯಾತ್ಮಿಕ ನಾಯಕರಿಗೆ ಮಾತ್ರ ಸೀಮಿತವಾಗಿರುವುದಲ್ಲ. ನೀವು ಯಾವುದೇ ದೇವರನ್ನು ಪೂಜಿಸದೆ ನಿಮ್ಮ ಜೀವನವನ್ನು ನಡೆಸಲು ಆದ್ಯತೆ ನೀಡಬಹುದು. ನಿಮ್ಮ ಕೌಶಲ್ಯಗಳು, ಜ್ಞಾನ ಮತ್ತು ಸಂಬಂಧಿಕರ ಬೆಂಬಲವನ್ನು ನೀವು ಅವಲಂಬಿಸಬಹುದು. ನೀವು ಬಲವಾದ ಮನಸ್ಸನ್ನು ಹೊಂದಿದ್ದರೆ, ಕಷ್ಟದ ಸಮಯದಲ್ಲೂ ನಿಮ್ಮನ್ನು ನೀವು ಸಂತೈಸಿಕೊಳ್ಳಬಹುದು. ನೀವು ಜೀವನದಲ್ಲಿ ಲಕ್ಷಾಂತರ ಸಂಪಾದಿಸಬಹುದು. ನೀವು ಒಂದು ದಿನ ಶಾಂತಿಯುತವಾಗಿ ಸಾಯಬಹುದು ಮತ್ತು ನಿಮ್ಮ ದೇಹದ ಬ್ರಹ್ಮಾಂಡ ಶಕ್ತಿಯ ಕಣಗಳನ್ನು ಕಡಿಮೆ ಮಟ್ಟದ ಜೀವನ ರೂಪಗಳಲ್ಲಿ ಪುನರ್ಜನ್ಮ ಅಥವಾ ನಿಷ್ಪ್ರಯೋಜಕ ವಿಷಯಗಳಲ್ಲಿ ಭಾಗವಹಿಸಲು ಮುಂತಾದ ನೈಸರ್ಗಿಕ ಜೀವನ ಚಕ್ರಕ್ಕೆ ಒಳಗಾಗಲು ಬಿಡಬಹುದು. ನೀವು ಅಂತಹ ಸಾಮಾನ್ಯ ಜೀವನ ಚಕ್ರವನ್ನು ಬಯಸಿದರೆ, ನೀವು ಯಾವುದೇ ದೇವರನ್ನು ಪೂಜಿಸಲು ನಿಮ್ಮ ಸಮಯವನ್ನು ಕಳೆಯಬೇಕಾಗಿಲ್ಲ. ಮೋಕ್ಷ, ಸ್ವರ್ಗ ಮುಂತಾದ ಯಾವುದೇ ಮರಣಾನಂತರದ ಜೀವನದ ಬಗ್ಗೆ ನೀವು ಯೋಚಿಸಬೇಕಾಗಿಲ್ಲ.

ಆದರೆ, ನೀವು ಮರಣಾನಂತರದ ಜೀವನದ ಬಗ್ಗೆ ಯೋಚಿಸುವುದಾದರೆ, ನೀವು ಕೆಲವು ದೈವಿಕ ಆತ್ಮಗಳನ್ನು ಆರಾಧಿಸಬೇಕಾಗುತ್ತದೆ, ಮತ್ತು ಅವರಿಂದ ನಿಮ್ಮ ಆತ್ಮಕ್ಕೆ ಶಾಶ್ವತ ಜೀವನವನ್ನು ನೀವು ನಿರೀಕ್ಷಿಸಬಹುದು. ಬ್ರಹ್ಮಾಂಡದಲ್ಲಿ ನರಕ ಮತ್ತು ಸ್ವರ್ಗದಂತಹ ಪರಿಕಲ್ಪನೆಗಳ ಬಗ್ಗೆ ಜನರ ನಂಬಿಕೆಗಳನ್ನು ಈ ಪುಸ್ತಕದಲ್ಲಿ ಸರಿಯಾಗಿ ಸ್ಪಷ್ಟಪಡಿಸಲಾಗಿದೆ. ಹೆಚ್ಚಿನ ಜನರು ನಂಬುವಂತೆ, ನಿಮ್ಮ ಮರಣಾನಂತರದ ಜೀವನದಲ್ಲಿ ನಿಮ್ಮ ಆತ್ಮಕ್ಕೆ ಸ್ಥಳಮಾಡಿಕೊಡಲು ಆಕಾಶದಲ್ಲಿ ಭೂಮಿಯ ಮೇಲೆ ಸ್ವರ್ಗ ಅಥವಾ ನರಕವಿಲ್ಲ. ಸ್ವರ್ಗ ಮತ್ತು ನರಕವು ಮಾನವ ಆತ್ಮವು ಮರಣಾನಂತರದ ಸ್ಥಿತಿಯಾಗಿದ್ದು,ಅದು ಅಲ್ಲಿ ವಾಸಿಸುತ್ತದೆ ಮತ್ತು ಅದರ ಆತ್ಮ ಶಕ್ತಿಯನ್ನು ಬಲಪಡಿಸಲು ಅಲ್ಲಿ ಹೆಚ್ಚಿನ ಆಹಾರ ಶಕ್ತಿಯನ್ನು ಪಡೆಯುತ್ತದೆ. ನೀವು ದೈವಿಕ ಆತ್ಮಗಳಿಂದ ಬೆಂಬಲವನ್ನು ಪಡೆದರೆ, ನಿಮ್ಮ ಆತ್ಮವು ಅವರ ದೇವಾಲಯಗಳಲ್ಲಿ ವಾಸಿಸಬಹುದು ಮತ್ತು ಆಚರಣೆಗಳಿಂದ ಆಹಾರ

ಶಕ್ತಿಯನ್ನು ಪಡೆಯಬಹುದು. ಕ್ರಮೇಣ, ನಿಮ್ಮ ಆತ್ಮವು ದೇವಾಲಯಗಳಲ್ಲಿ ದೈವಿಕ ಆತ್ಮಗಳ ಮಾರ್ಗದರ್ಶನದ ಮೂಲಕ ಬ್ರಹ್ಮಾಂಡ ಶಕ್ತಿ ನಿರ್ವಹಣಾ ಕೌಶಲ್ಯಗಳನ್ನು ಹೆಚ್ಚಿಸಿಕೊಳ್ಳಬಹುದು ಮತ್ತು ಅವರ ಅಡಿಯಲ್ಲಿ ಪರಿವಾರದ ದೇವರ ಸ್ಥಾನಮಾನವನ್ನು ಪಡೆಯಬಹುದು. ಹೀಗಾಗಿ, ನಿಮ್ಮ ಆತ್ಮವನ್ನು ಕಾಲಕ್ರಮೇಣ ಪೂಜಿಸಲಾಗುತ್ತದೆ, ಇದನ್ನು ಮರಣಾನಂತರದ ಜೀವನದಲ್ಲಿ ಸ್ವರ್ಗದ ಸ್ಥಾನದಲ್ಲಿ ವಾಸಿಸುವುದು ಎಂದು ಉಲ್ಲೇಖಿಸಲಾಗುತ್ತದೆ.

ನಿಮಗೆ ಮನೆ ಇಲ್ಲದಿದ್ದರೆ, ನೀವು ಬಾಡಿಗೆ ಮನೆಯಲ್ಲಿ ವಾಸಿಸಬಹುದು. ಆದರೆ ಮರಣಾನಂತರದ ಜೀವನದಲ್ಲಿ, ನಿಮ್ಮ ಆತ್ಮಕ್ಕೆ ವಾಸಿಸಲು ಸ್ಥಳವಿಲ್ಲದಿದ್ದರೆ (ಅಂದರೆ, ದೇವಾಲಯ/ದೇವಸ್ಥಾನ), ನಿಮ್ಮ ಆತ್ಮವು ಬೀದಿಗಳಲ್ಲಿ ಮತ್ತು ಸ್ಮಶಾನಗಳಲ್ಲಿ ಮಾತ್ರ ವಾಸಿಸಬಹುದು. ಇದು ಮರಣಾನಂತರದ ಜೀವನದಲ್ಲಿ ನರಕದಲ್ಲಿ ವಾಸಿಸಿದಂತೆ, ಮತ್ತು ನಿಮ್ಮ ಆತ್ಮ ಶಕ್ತಿಯು ವೇಗವಾಗಿ ಗಾಳಿಯಲ್ಲಿ ಲಕ್ಷಾಂತರ ವೈಯಕ್ತಿಕ ಶಕ್ತಿಯ ಕಣಗಳಾಗಿ ಚದುರಿ ಹೋಗುತ್ತದೆ ಅಥವಾ ಭೂಮಿಯ ಮೇಲೆ ಬೀಳುತ್ತದೆ. ಹೀಗಾಗಿ, ನಿಮ್ಮ ಎಲ್ಲಾ ಆತ್ಮ ಶಕ್ತಿಯ ಕಣಗಳು ಹುಲ್ಲು, ಹುಳುಗಳು ಮುಂತಾದ ವಿವಿಧ ಕೆಳಮಟ್ಟದ ಜೀವನ ರೂಪಗಳಲ್ಲಿ ಅಥವಾ ಕಲ್ಲುಗಳು, ಮಣ್ಣು ಇತ್ಯಾದಿಗಳ ಜೀವ ರೂಪಗಳಲ್ಲಿ ತಮ್ಮ ಪುನರ್ಜನ್ಮವನ್ನು ಪ್ರಾರಂಭಿಸುತ್ತವೆ. ನಿಮ್ಮ ಆತ್ಮಕ್ಕೆ ಅಂತಹ ಪರಿಸ್ಥಿತಿಯನ್ನು ನರಕದಂತಹ ಸ್ಥಿತಿ ಎಂದು ಕರೆಯಲಾಗುತ್ತದೆ. ಯಾವುದೇ ಆಶ್ರಯವಿಲ್ಲದೆ ಬೀದಿಗಳಲ್ಲಿ ವಾಸಿಸುವ ಬಡ ಮನುಷ್ಯರು ಸಾಮಾನ್ಯವಾಗಿ ನಿರಾಶೆಗೊಂಡಿರುತ್ತಾರೆ, ದುರ್ಬಲರಾಗಿರುತ್ತಾರೆ ಮತ್ತು ಅನಾರೋಗ್ಯಕರರಾಗಿದ್ದಾರೆ ಎಂದು ನಮಗೆ ತಿಳಿದಿದೆ. ಅದೇ ರೀತಿ, ದುರ್ಬಲಗೊಂಡ, ಹತಾಶೆಗೊಂಡ ಮತ್ತು ಯಾವುದೇ ಪೂಜಾ ಸ್ಥಳದಲ್ಲಿ ವಾಸಿಸಲು ಸ್ಥಳವಿಲ್ಲದ ಮಾನವ ಆತ್ಮಗಳು ಸ್ಮಶಾನಗಳಲ್ಲಿ ತಿರುಗಾಡುತ್ತವೆ, ಮತ್ತು ಅವರ ಆತ್ಮ ಶಕ್ತಿಯು ವಿರೂಪಗೊಂಡ ಆಕಾರಗಳಲ್ಲಿರುತ್ತದೆ. ಅಂತಹ ಹತಾಶ ಮತ್ತು ವಿರೂಪಗೊಂಡ ಮಾನವ ಆತ್ಮಗಳನ್ನು ದೆವ್ವಗಳು ಎಂದು ಕರೆಯಲಾಗುತ್ತದೆ.

ಕ್ಷೋಭೆಗೊಂಡ ಮನಸ್ಸನ್ನು ಹೊಂದಿರುವ ಬಡ ಪುರುಷರು ಬಲವಾಗಿದ್ದರೆ, ಅವರು ಇತರರಿಗೆ ಸಮಸ್ಯೆಗಳನ್ನು ಸೃಷ್ಟಿಸಬಹುದು. ಹಾಗೆಯೇ, ದೇವಾಲಯಗಳಲ್ಲಿ ವಾಸಿಸಲು ಸ್ಥಳವಿಲ್ಲದ ಬಲವಾದ ಮಾನವ ಆತ್ಮಗಳು ದುಷ್ಟ ಶಕ್ತಿಗಳು ಮತ್ತು ದುಷ್ಟ ದೇವತೆಗಳಾಗುತ್ತವೆ. ಪ್ರತಿಯೊಬ್ಬ ಮನುಷ್ಯನು ತನ್ನ ಗೋಚರ ಮಾನವ ದೇಹದಲ್ಲಿ ಸಂಗ್ರಹವಾದ ಬ್ರಹ್ಮಾಂಡ ಶಕ್ತಿಯ ಕಂತೆ. ಪ್ರತಿಯೊಂದು ದೇವರು (ಅಂದರೆ, ಶಾಶ್ವತ ಮಾನವ ಆತ್ಮ) ಸಹ ಆತ್ಮ ಶಕ್ತಿ ಎಂದು ಕರೆಯಲ್ಪಡುವ ಬ್ರಹ್ಮಾಂಡ ಶಕ್ತಿಯ ಒಂದು ಕಂತೆ. ಆ ಅಗೋಚರ ಬ್ರಹ್ಮಾಂಡ ಶಕ್ತಿಯ ಕಣಗಳು ತಮ್ಮ ಮಾರಣಾಂತಿಕ ಜೀವನದಲ್ಲಿ ಸ್ಥಾಪಿಸಲಾದ ಬ್ರಹ್ಮಾಂಡ ಶಕ್ತಿಯ ಸಂಪರ್ಕದಿಂದಾಗಿ ಅಗೋಚರ ಮಾನವ ಆಕಾರದಲ್ಲಿ ಒಟ್ಟಿಗೆ ಉಳಿಯುತ್ತವೆ. ಅಂತಹ ಆತ್ಮ ಶಕ್ತಿಯು ಅಖಂಡವಾಗಿ ಇದ್ದಾಗ, ನಾವು ಅದನ್ನು ಅಮರ ಎಂದು ಕರೆಯುತ್ತೇವೆ. ಅದೇ ರೀತಿ, ಸಾಮಾನ್ಯ ಮಾನವ ಆತ್ಮಗಳ ಶಕ್ತಿಯ ಕಣಗಳು ಅಖಂಡವಾಗಿ ಉಳಿಯಲು ಮತ್ತು ಚದುರಲು ಸಾಧ್ಯವಿಲ್ಲ. ದೈವಿಕ ರಹಸ್ಯವೆಂದರೆ ಮಾನವ ಆತ್ಮವು ಶಾಶ್ವತ ಆತ್ಮವಾಗಿ ಹೇಗೆ ಅಸ್ತಿತ್ವದಲ್ಲಿರಬಹುದು ಎಂಬುದು.

ನಾನು ಈ ಪುಸ್ತಕದಲ್ಲಿ ಮರಣಾನಂತರದ ಆ ಜೀವನದ ರಹಸ್ಯಗಳನ್ನು ವಿವರಿಸುತ್ತೇನೆ. ಹೀಗೆ, ನಿಮ್ಮ ಆತ್ಮಗಳ ಶಾಶ್ವತ ಜೀವನಕ್ಕೆ ಅಗತ್ಯವಾದ ಜ್ಞಾನೋದಯವನ್ನು ಪಡೆಯಬಹುದು. ಸಮಾಜ ಸೇವೆ ಮಾಡುವ ಮೂಲಕ ಸರ್ವಶಕ್ತ ದೇವರೊಂದಿಗೆ ಸ್ವರ್ಗದಲ್ಲಿ ಸ್ಥಾನ ಪಡೆಯಬಹುದು ಎಂಬ ಕುರುಡು ನಂಬಿಕೆಗಳನ್ನು ನಾವು ನಿರ್ಲಕ್ಷಿಸೋಣ. ದಯವಿಟ್ಟು ನಿಮ್ಮ ಆತ್ಮಶಕ್ತಿಯು ತನಗೆ ತಾನಾಗಿಯೇ ಮತ್ತೊಂದು ಮಾನವ ಜನ್ಮವನ್ನು ಪಡೆಯುತ್ತದೆ ಎಂದು ಕಲ್ಪಿಸಿಕೊಳ್ಳಬೇಡಿ. ಮನುಷ್ಯನಾಗಿ ಪುನರ್ಜನ್ಮ ಪಡೆಯಲು ಕೆಲವು ದೈವಿಕ ಆತ್ಮದ ಬೆಂಬಲ ಬೇಕು, ಇಲ್ಲದಿದ್ದರೆ, ಮಾನವ ಆತ್ಮವು ಚದುರಿ ಹೋಗುತ್ತದೆ.

ದೇವಾಲಯಗಳು ಅಥವಾ ಪೂಜಾ ಸ್ಥಳಗಳು ಶಾಶ್ವತ ಮಾನವ ಆತ್ಮಗಳು ವಾಸಿಸುವ ಸ್ಥಳಗಳಾಗಿವೆ (ಮನೆಗಳು). ಶಾಶ್ವತ ಮಾನವ ಆತ್ಮಗಳು ಇಲ್ಲದಿದ್ದರೆ, ಮುಕ್ತವಾಗಿ ತಿರುಗಾಡುವ ಶಕ್ತಿ ಕಣಗಳ ಪ್ರತಿಫಲನ ಕ್ರಿಯೆಯು ಆರಾಧಕರನ್ನು ಆಶೀರ್ವದಿಸುತ್ತವೆ. ಈ ಅಮರ ಮಾನವ ಆತ್ಮಗಳು ಮುಕ್ತವಾಗಿ ತಿರುಗಾಡುವ ಬ್ರಹ್ಮಾಂಡ ಶಕ್ತಿಯ ಕಣಗಳನ್ನು ನಿರ್ವಹಿಸುವ ಕೌಶಲ್ಯಗಳನ್ನು ಹೊಂದಿದ್ದರೆ, ಅಂತಹ ನುರಿತ ಆತ್ಮಗಳು ಆರಾಧಕರನ್ನು ಆಶೀರ್ವದಿಸಬಹುದು ಮತ್ತು ಅವರನ್ನು

ದೇವರುಗಳು ಎಂದು ಕರೆಯಲಾಗುತ್ತದೆ. ಅಂತಹ ಶಾಶ್ವತ ದೈವಿಕ ಆತ್ಮಗಳನ್ನು ವಿವಿಧ ದೈವಿಕ ಹೆಸರುಗಳೊಂದಿಗೆ ಪೂಜಿಸಲಾಗುತ್ತದೆ ಮತ್ತು ದೇವಾಲಯಗಳಲ್ಲಿ ದೇವರುಗಳ ಗುಂಪಾಗಿ (ದೈವಿಕ ಪರಿವಾರ) ವಾಸ ಮಾಡುತ್ತಾರೆ. ಜೀವನದಲ್ಲಿ, ನಿಮ್ಮ ಕೌಶಲ್ಯ ಅಥವಾ ಜ್ಞಾನವನ್ನು ತೋರಿಸುವ ಕೆಲವು ಅರ್ಹತೆ ನಿಮಗೆ ಬೇಕು. ಮರಣಾನಂತರದ ಜೀವನದಲ್ಲಿ, ನಿಮ್ಮ ಆತ್ಮಕ್ಕೆ ನಿಮ್ಮ ಬ್ರಹ್ಮಾಂಡ ಶಕ್ತಿ-ನಿರ್ವಹಣಾ ಕೌಶಲ್ಯಗಳಿಂದ ಬರುವ ದೈವಿಕ ಹೆಸರು ಬೇಕು. ಅರ್ಹ, ನುರಿತ, ದೈವಿಕ ಆತ್ಮವನ್ನು ಪೂಜಿಸುವ ಮೂಲಕ ನಿಮ್ಮ ಆತ್ಮವು ಸಹ ಈ ದೈವಿಕ ಹೆಸರನ್ನು ಪಡೆಯಬಹುದು.

ಪ್ರತಿಯೊಂದು ದೇವಾಲಯವು ರಕ್ಷಣಾತ್ಮಕ ದೇವರುಗಳು ಎಂದು ಕರೆಯಲ್ಪಡುವ ಕೆಲವು ಬಲವಾದ ಮಾನವ ಆತ್ಮಗಳಿಂದ ರಕ್ಷಿಸಲ್ಪಟ್ಟಿರುತ್ತವೆ. ಯಾವುದೇ ದುಷ್ಟ ಆತ್ಮಗಳು, ದುಷ್ಟ ದೇವತೆಗಳು, ದೆವ್ವಗಳು, ಹೊಸದಾಗಿ ರೂಪುಗೊಂಡ ಮಾನವ ಆತ್ಮಗಳು ಇತ್ಯಾದಿಗಳು ತಮ್ಮ ದೇವಾಲಯಗಳಿಗೆ ಪ್ರವೇಶಿಸುವುದನ್ನು ತಡೆಯುವುದು ಅವರ ಪ್ರಧಾನ ಕರ್ತವ್ಯವಾಗಿದೆ. ದೇವಾಲಯದ ಗಾತ್ರವನ್ನು ಅವಲಂಬಿಸಿ, ಎರಡರಿಂದ ಐದು ರಕ್ಷಣಾತ್ಮಕ ದೇವರುಗಳು ಅಸ್ತಿತ್ವದಲ್ಲಿರುತ್ತಾರೆ. ಒಂದು ದೇವಾಲಯವು ದೊಡ್ಡದಾಗಿದ್ದರೆ, ಮೂಲಸ್ಥಾನದ ದೇವರು, ಕೆಲವು ಪರಿವಾರ ದೇವರುಗಳು ಮತ್ತು ಕೆಲವು ರಕ್ಷಣಾತ್ಮಕ ದೇವತೆಗಳು ದೈವಿಕ ಅನುಯಾಯಿಗಳನ್ನು ರೂಪಿಸುತ್ತಾರೆ ಮತ್ತು ಭಕ್ತರನ್ನು ಆಶೀರ್ವದಿಸುತ್ತಾರೆ. ಸಣ್ಣ ದೇವಾಲಯಗಳಲ್ಲಿ, ಒಂದು ಅಥವಾ ಎರಡು ಶಾಶ್ವತ ಮಾನವ ಆತ್ಮಗಳು ವಾಸಿಸುತ್ತವೆ, ಅವರು ಹೆಚ್ಚಾಗಿ ರಕ್ಷಣಾತ್ಮಕ ದೇವರುಗಳು ಅಥವಾ ಗ್ರಾಮ ದೇವರುಗಳು ಆಗಿರುತ್ತವೆ.

ಜೀವನದಲ್ಲಿ, ಮಾನವರು ಆರಾಮದಾಯಕ ಜೀವನಕ್ಕಾಗಿ ಅಗತ್ಯವಾದ ಹಣವನ್ನು ಇತರ ಮಾನವರ ಸಹಾಯದ ಮೂಲಕ ಪಡೆಯುತ್ತಾರೆ. ಇದರರ್ಥ ಒಂದು ಮಾನವ ದೇಹದಲ್ಲಿನ ಬ್ರಹ್ಮಾಂಡ ಶಕ್ತಿಯು ಮತ್ತೊಂದು ಮಾನವ ದೇಹದಲ್ಲಿನ ಶಕ್ತಿಯಿಂದ ಬಳಕೆಯನ್ನು ಸ್ವೀಕರಿಸುತ್ತದೆ. ಅಂತೆಯೇ, ಮಾನವನ ಆತ್ಮ ಶಕ್ತಿಯು ಆರಾಮದಾಯಕ ಮರಣಾನಂತರದ ಜೀವನಕ್ಕಾಗಿ ಮತ್ತೊಂದು ಶಾಶ್ವತ ಆತ್ಮದಿಂದ (ದೇವರು) ಸಹಾಯವನ್ನು ಪಡೆಯಬಹುದು. ನಮ್ಮ ಬ್ರಹ್ಮಾಂಡ ಶಕ್ತಿಯನ್ನು ನಾವು ಯಾರಿಗೆ ಅರ್ಪಿಸುತ್ತಿದ್ದೇವೆ ಎಂಬುದನ್ನು ನಾವು ತಿಳಿದುಕೊಳ್ಳಬೇಕು, ಮತ್ತು ಅವರಿಂದ ಮಾತ್ರ ನಾವು ಆಶೀರ್ವಾದಗಳನ್ನು ನಿರೀಕ್ಷಿಸಬಹುದು. ವಿವಿಧ ದೇವರುಗಳಿಗೆ ಆಚರಣೆಗಳ ಮೂಲಕ ಅಂತಹ ಶಕ್ತಿಯ ವಹಿವಾಟು ಇಲ್ಲದೆ, ಕೇವಲ ಮುಕ್ತವಾಗಿ ತಿರುಗಾಡುವ ಬ್ರಹ್ಮಾಂಡದ ಶಕ್ತಿಯು ಸರ್ವಶಕ್ತ ಮಹಾನ್ ದೇವರು ಮತ್ತು ಅಂತಹ ದೇವರು ಮಾನವರಿಗೆ ಅವರ ಮರಣಾನಂತರದ ಜೀವನದಲ್ಲಿ ಅವಕಾಶ ಕಲ್ಪಿಸಲು ದೊಡ್ಡ ಸ್ವರ್ಗವನ್ನು ಸೃಷ್ಟಿಸಿದ್ದಾನೆ ಎಂದು ನಂಬುವುದು ಕೇವಲ ಅರ್ಥಹೀನ ಪ್ರಯತ್ನವಾಗಿದೆ.

ಬಡ ಮಾನವರು ತಮ್ಮ ಜೀವನದ ಅಗತ್ಯಗಳಿಗೆ ಬೇಕಾದ ಸಂಪತ್ತು ಮತ್ತು ಜ್ಞಾನಕ್ಕಾಗಿ ಮತ್ತು ಅವರ ಮೂಲಭೂತ ಅಗತ್ಯಗಳನ್ನು ಪೂರೈಸಲು ದೇವರುಗಳಿಂದ ಆಶೀರ್ವಾದಗಳನ್ನು ನಿರೀಕ್ಷಿಸುತ್ತಾರೆ. ಆದರೆ ಶ್ರೀಮಂತರು ಮತ್ತು ದೈವತ್ವದ ಬಗ್ಗೆ ತಿಳುವಳಿಕೆ ಇರುವವರು ದೇವಾಲಯಗಳನ್ನು ನಿರ್ಮಿಸುವುದು ಮತ್ತು ಅಗ್ನಿ ಪೂಜೆಗೆ ಕೊಡುಗೆ ನೀಡುವುದು ಮುಂತಾದ ಹೆಚ್ಚಿನ ದೈವಿಕ ಸೇವೆಗಳನ್ನು ಮಾಡಲು ತಮ್ಮ ಸಂಪತ್ತನ್ನು ಬಳಸಬಹುದು. ಸಂಪತ್ತು ಸಹ ಬ್ರಹ್ಮಾಂಡ ಶಕ್ತಿಯಾಗಿದ್ದು, ಅದನ್ನು ದೇವರುಗಳು, ದೇವಾಲಯಗಳು ಮತ್ತು ಅಗ್ನಿ ಪೂಜೆಯ ಮೂಲಕ ದೈವಿಕ ಶಕ್ತಿಯಾಗಿ ಪರಿವರ್ತಿಸಬಹುದು. ಆದ್ದರಿಂದ, ಮರಣಾನಂತರದ ಅಸ್ತಿತ್ವಕ್ಕೆ ಅಗತ್ಯವಾದ ದೇವತೆಗಳ ಶಕ್ತಿಯ ಬೆಂಬಲವನ್ನು ಪಡೆಯಬಹುದು. ಇದನ್ನೇ ಹಿಂದಿನ ರಾಜರು, ಶ್ರೀಮಂತರು ಮತ್ತು ಋಷಿಮುನಿಗಳು ಮಾಡಿದ್ದರು.

ಅನೇಕ ಶ್ರೀಮಂತ ಪುರುಷರು ಮೋಕ್ಷವನ್ನು ಪಡೆಯಲು ಮತ್ತು ತಮ್ಮ ಹಣವನ್ನು ಪ್ರಸ್ತುತ ಜಗತ್ತಿನಲ್ಲಿ ದೇವಾಲಯಗಳು ಮತ್ತು ಪೂಜಾ ಸ್ಥಳಗಳಿಗೆ ಖರ್ಚು ಮಾಡಲು ಆಸಕ್ತಿ ಹೊಂದಿದ್ದಾರೆ. ಆದರೆ ಬ್ರಹ್ಮಾಂಡ ಶಕ್ತಿಯ ಪರಿಕಲ್ಪನೆಗಳನ್ನು ವಿವರಿಸಲು ಅವರಿಗೆ ಸರಿಯಾದ ಮಾರ್ಗದರ್ಶನವಿಲ್ಲ. ಅವರಿಗೆ ಸರಿಯಾಗಿ ಜ್ಞಾನೋದಯವಾದರೆ ಅವರು ಖಂಡಿತವಾಗಿಯೂ ಬ್ರಹ್ಮಾಂಡ ಶಕ್ತಿ ಮತ್ತು ನುರಿತ ಬ್ರಹ್ಮಾಂಡ ದೇವರುಗಳಿಂದ ಪ್ರಯೋಜನ ಪಡೆಯುತ್ತಾರೆ. ನಿಮ್ಮ ಸಂಪತ್ತು ಮೋಕ್ಷವನ್ನು ಸಾಧಿಸಲು ನಿಮಗೆ ಸಹಾಯ ಮಾಡಬೇಕು. ಈ ಪುಸ್ತಕವು ನಿಮ್ಮ ಸಂಪತ್ತು ಮತ್ತು ಈಗಾಗಲೇ ಅಸ್ತಿತ್ವದಲ್ಲಿರುವ ದೈವಿಕ ಆತ್ಮಗಳ ಮೂಲಕ ದೈವಿಕ ಆತ್ಮವಾಗುವುದು ಹೇಗೆ ಎಂಬುದನ್ನು

ವಿವರಿಸುತ್ತದೆ. ನಮ್ಮ ಹೆತ್ತವರನ್ನು ಆಯ್ಕೆ ಮಾಡಲು ನಮಗೆ ಸಾಧ್ಯವಿಲ್ಲ. ಆದರೆ ನಾವು ನುರಿತ ಬ್ರಹ್ಮಾಂಡ ದೇವತೆಗಳ ವಿವಿಧ ವರ್ಗಗಳನ್ನು ಆಯ್ಕೆ ಮಾಡಬಹುದು, ಮತ್ತು ಅವುಗಳ ಮೂಲಕ, ನಾವು ಅದೇ ರೀತಿಯ ದೈವಿಕ ಸ್ಥಾನಮಾನವನ್ನು ಪಡೆಯಬಹುದು. ಹಿಂದಿನ ಸಂತರ ತಪಸ್ಸು ಇತ್ಯಾದಿಗಳಂತೆ ನೀವು ನುರಿತ ಬ್ರಹ್ಮಾಂಡ ದೇವತೆಗಳಿಗೆ ದೇವಾಲಯಗಳನ್ನು ನಿರ್ಮಿಸಿದರೆ, ನೀವು ಕೂಡ ಯಾವುದೇ ಅಡೆತಡೆಗಳಿಲ್ಲದೆ ಮೋಕ್ಷವನ್ನು ಪಡೆಯಬಹುದು ಮತ್ತು ನಿಮ್ಮ ಆತ್ಮ ಶಕ್ತಿಯ ರೂಪದಲ್ಲಿ ಶಾಶ್ವತವಾಗಿ ಅಸ್ತಿತ್ವದಲ್ಲಿರಬಹುದು.

ನಿಮ್ಮ ಮರಣಾನಂತರದ ಜೀವನದಲ್ಲಿ ಮೋಕ್ಷ ಮತ್ತು ನಿಮ್ಮ ಆತ್ಮಕೆ ್ ದೈವಿಕ ಸ್ಥಾನಮಾನವನ್ನು ಪಡೆಯುವಲ್ಲಿ ನಾನು ನಿಮಗೆ ಎಲ್ಲಾ ಯಶಸ್ಸು ಸಿಗಲಿ ಎಂದು ನಾನು ಆಶಿಸುತೇ್ತನೆ!